京城日報 夕刊 八月六日（木） 發行所 京城府太平通一丁目 合資會社 京城日報社

すき焼 鳥料理 水炊 本町二 喜樂館横 是久家 電本局參八番

初見參 道知事會議 いよく開く

總督、總監の訓示ありて後議事に入る

宇垣總督、今井田政務總監就任最初の道知事會議は今井田政務總監統裁の下にいよく今六日午前八時半より本府第一會議室に於て開催された

この日

京畿道北の金澤十三道知事は緊張の色を眉宇に浮かべながら午前八時頃より續々として登廳、各員顔を揃へ、會議室の本府各局部長、官房各課長、秘書、[illegible]の各局長本府各局部長および小河拓務省朝鮮部第一課長、兒玉[illegible]長等と共に第一會議室において開會を待つた

總務京畿、洪忠北、鄭忠南、金全北、馬野全南、林慶北、渡邊慶南、韓黃海、園田平南、石川平北、李江原、關水咸南、[illegible]

かくて

宇垣總督、今井田政務總監臨場、それぐ次の如き訓示あり、引續き各道知事より管内の狀況報告に入り、渡邊京畿道知事を皮切りに洪忠北、鄭忠南、金全北の順序にて報告あり、正午休憩。なほ午後一時より再開、馬野全南、林慶北、渡邊慶南、韓黃海各知事の狀況報告ありて、第一日を終り平南、平北、江原、咸南、咸北の各知事は明七日同様報告をなす豫定である。第三日（八日）は管内狀況報告および總督指示、[illegible]は道知事の意見陳述および打合せがあつて會議を終る筈である

物心兩面に於て安定を圖るが切要

舊套を脱し創意へ―

宇垣總督訓示

本會議開催に際し[illegible]の推移を案じ本日茲に諸君の参集を求め會議を開くに當り、聊か所懐の大要を述ぶるを得ますることは、余の甚だ欣幸とする所であります。朝鮮統治の目途は、東洋の平和と大衆の福祉とに在ることは、諸君の夙に御承知の通りであります。して、此年この方針の下に、諸制の整備、產業の開發に努め治安の維持と、福利の增進とに顯著なる貢獻を致したることは中外の等しく認むるところであります。これに關聯せる事件の勢を多とし且同慶の至りに存ずる次第である。

難局に直面

現下內外の情勢を察しまするに世界各國殆んどその軌を一にして、財界の不況その極度に達し思想の混亂動もすれば國難とするところなき有様であります。如何にしてこの難局を通脱せんかに、想心苦慮致して居る實況であります。產業の基礎確立の道程に在り、文化の向上なほ遙からざる新興の朝鮮に於きましては、その影響を受くること殊に甚しく、今や非常なる難局に直面致して居るのであります。從つて、統治の局に當る者は、大衆と共に先づ以てこの情勢に鑑み、實情を究め眞に即し、相協力して諸般の施設に周到なる用意と確固たる決意を以て邁進しなければならぬと存ずるのであります。

思想の統合

思想の統合、情勢の融和を圖る目標に於て第一義であります。之が爲には道義心を高め誠實不欺の良俗を培ひ、進んで內鮮相互の理解共愛の徹底を圖り、[illegible]

治產の要諦

くも國家の存立と相容れざる思想を懷き、事を企て[illegible]に加はるが如きことは、[illegible]しめなければなりません。[illegible]事情の如何に拘らず國民としての信念を[illegible]に努めなければならぬのであります。

明の如くして精神生活の安定を期すると共にこれと相俟ちて、物質生活においても、不安なからしむるの肝要なることは申すまでもないところであります。而して、これが方途は一にして足らず、殊に[illegible]

產業と貿易

殖產興業に就ては、從來各般の施設に努め、著々好果を收めつつありますが、その過程より見て[illegible]

て、原始產業の完成を主とし、資源の開發と開拓に力を注ぎ、生活必需品の自給計畫を促進し[illegible]

行財政整理

財政經濟の現狀に鑑み、共の基礎を鞏固にするが爲には、中央地方を通じ、行財政を整理すると共に、稅制に相當の改正を加ふるの必要を認めてをります。行政の整理は、組織並に執務方法を合理化簡潔化して事務の節減と、經費の節約とを圖るを目的とし、又稅制の改正については負擔の適正と、民力の涵養に重きを置き、租稅制度の體系を整備しなければならぬと考へます財政の整理に關しては、行政[illegible]

治安の維持

官民協力して適用宜しきを得、地方公共の福利を增進する上において、所期の效果を擧ぐるに努められんことを切望致します。

治安の維持に關しては、諸君は常に周到なる注意を拂はれつつあることと信ずるのでありますが、過去において、[illegible]各地において、不詳なる事件の突發を見たのは遺憾に堪へざる所であります。境の內外を問はず何れの國民も、その生命財產の安固を保障せらるべきことは、治安の保持に當るべきものは、絕對に必要であります。[illegible]

自治の運用

地方制度に關しましては、昨年全般に亙り一大改正を加へられ道制を除くの外府邑に對しては本年四月より自治制が實施せられたのであります。而して過般夫々第一回の選擧が行はれましたが、その結果は諸君の御盡力に依りまして幸に良好なる成績を收めたのであります。惟ふに自治制度の成績の如何は、制度の整備よりも、寧ろ運用の宜しきを得ると否とに在ると存ずるのであります。而して府邑における自治制度の運用とその成績は、民衆の政治意識の試錬であるとも謂ひ得るのでありまして今後における制度改正の一階梯を爲すものでありますが故に

統治の要諦

[illegible]

昭和六年八月六日

朝鮮總督 宇垣一成

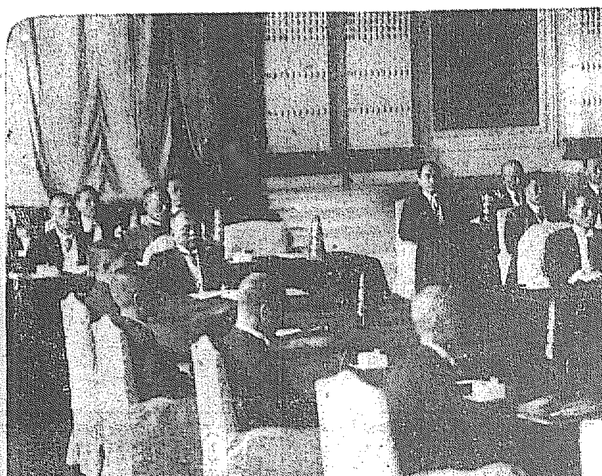

道知事會議開會（正面前列左が總督、右が總監）

時勢と民情を察し緩急輕重を誤るな

官紀を振肅して無駄を省け

今井田總監訓示

私、先般、政務總監の任務を拜しましたに就きましては、總督の施政方針に遵ひ、一身を捧げてこの重任を全ふせんことを期して居ります。何卒各位におかれては、今後格段の御援助あらんことを切望致します。私著任以來[illegible]

理解と信念を以つて善導

未だ各般の事項に付いて充分に研究することを得ませんが、[illegible]

渾然一體となり共昌共榮

內鮮人の融和に關しては、識者の努力と官民一般の自覺とに依りまして時を逐ふて益々實を加へつつあるのでありますが、[illegible]

所得を增加して民力を涵養

資源の開發產業の振興に就きましては、[illegible]

負擔の偏頗加重を避けよ

租稅制度に就きましては、最近營業稅令の改正、骨牌稅の新設等、實施する所があつたのであります、[illegible]

教育の根本方針を考慮せよ

大局に鑑み、共存共榮を圖ることが朝鮮への途と信ずるのであります。[illegible]

產業保護と農民生活の確立

財界の不況は各人の生活を脅威し、殊に中小產者は深刻なる打擊を蒙つてゐるのであります。[illegible]

豫算の按配と整理の斷行

最近數年間における財政の現況は、各位御承知の通り、年々歲入の著しき減少を來して居るのであります。[illegible]

官紀を振肅し無駄を省け

最後に官紀の振肅について御考慮を煩して置きたいと存じます。[illegible]

昭和六年八月六日

朝鮮總督府政務總監 今井田清德

良二千石殿 ―初の日の雑觀―

◇…午前九時開會といふに八時になるかならぬかに顏を揃へて[illegible]

◇…『元風霽月』とはこんなもの[illegible]

◇…林慶北、超人的に色が黑いためか、それとも[illegible]

◇…試驗官宇垣總督、副試驗官今井田總監が嚴然として入場する[illegible]

赤字補塡の爲の公債發行を斷念

東西銀行團の公債協議會席上

井上藏相より言明

【東京電報】本年度赤字補塡の爲め井上藏相は決算において赤字を出した場合は公債を發行してこれが補塡をなし得るよう來議會に會計法改正案を提出する方針で豫て利害得失に關し研究を重ねつつあつたが、右の制度に對する批評甚しく、若したつて提出するとしても野黨面に貴族院より猛烈な非難を浴びせかけられることは火を睹るよりも明かで、かくの如き立法は將來これを惡用するが如きことあれば由々しき弊害を生む慮れあり、よつて藏相も遂に赤字補塡公債法を斷念し五日東西シンジケート團の公債供給協議會席上會計法改正案の提出を行はざる旨言明した

重光代理公使公使に昇格

本日の閣議で決定

【東京電報】本日の閣議に於て重光代理公使を昇格して支那公使とする事に決定した（寫眞は重光氏）

『アグレマン事件』漸く解決を見る

重光氏の昇格と共に蔣作賓の駐日公使を承認

【東京電報】駐支公使は長らく缺員のままであつたが六日閣議は代理公使重光葵氏を昇格して公使に任命するに決定した。同時に國民政府から駐日公使に蔣作賓氏が推任につき後任として現駐獨公使蔣作賓氏のアグレマンを求めて來てゐるのでこれを承認するに決した、長年我が對支外交上の問題となつてゐたアグレマン事件は漸く解決を見るに至つた

アグレマン問題打切り

外務當局語る

【東京電報】小幡公使アグレマン問題につき外務當局は語る

久しく懸案となつてゐた處、七月廿一日王正廷氏は重光代理公使に對し『元來小幡公使問題は自分と上村領事との非公式の談話に止どまりたる譯なるが、本問題の基因に兩國間に何等不快の感情を存ずとせばこれを一掃することが時宜に適すと思考するにつき、該談話は初めより全くなかりしものと看做されんことを望む』との趣旨を聲明せり依つて帝國政府においては右王部長の趣旨を諒承すると共に本件はこれで打切ることとなつた

傍聽者に注意を促す

八日の京城府會

來る八日午後二時から京城府會議室で開會の京城府會には瓦斯公營問題が上程されるので府では傍聽の通り議場の秩序維持を期する爲め傍聽券を發行各議員を通じて一般に頒布したが、更に傍聽人に對して左の注意を促す事となつた

傍聽人注意

一、左記各號の一に該當すると認むるときは傍聽を許さず

一、精神病狀者若は酒氣を帶びたる者

二、戎器若は兇器を携帶せる者

三、見苦しき風體を爲す者

四、他人の嫌惡すべき疾患ある者

二、場內に於ては喫煙し又は外套、帽子、襟卷等を着し若は不行跡の所爲あるべからず

三、傍聽人は議場に入ることを許さず傍聽人は靜粛を旨とし賛否の聲を發し或は喧噪して議事を妨ぐることを得ず

三橋氏より謝電

五日朝退城歸省の途についた前警務局長三橋孝一郎氏は下關より本社宛左の電報を寄せた

在鮮中の御交誼を謝し併せて將來の御援助を乞ふ

則元由庸氏

長崎日々新聞社長

【長崎電報】重態に陷つてゐた民政黨代議士にて長崎日日新聞社長則元由庸氏は六日午前九時廿分逝

東雲小唄

四面にあり

棉作主任會議

廿七日より開催

各道棉作主任官打合せ會議は二十五日より二十七日に至る三日間に亙り本府第二會議室において開催の豫定である

人

◇高山三二大佐（新任朝鮮軍參謀）七日午前十時七分龍山著任

◇菊池武雄氏（新任憲兵隊長）十二日午前十時京城驛著任

◇平野暉次氏（新任大邱憲兵隊長）八日午後九時五分京城驛著任▲臨時憲兵[illegible]

◇中島[illegible]氏（中央朝鮮協會主事）六日午後十時京城驛著着任中太郎、今出兵[illegible]

◇加藤鉄次郎氏（[illegible]）

◇渡邊[illegible]

◇荒川六平氏（京畿道[illegible]）五日夕入城不知火

◇小河正儀氏（拓務省朝鮮部第一課長）▲池田泰雄氏（同屬官）五日夕入城朝鮮ホテル

◇長田幸太郎氏（日本加里工業會社長）五日夕入城京城ホテル

◇福井壽三氏（東京商業會議所）六日朝入城山本旅館へ

◇渡邊彌幸氏（確銀理事）六日朝入城、總會終了まで滯在豫定

航空往來

出發（六日）▲吉田義敬氏（大邱へ）▲今井德造氏（同）▲安藤正夫氏（同）▲木村祐也氏（同）▲田端八重子（同）▲高野キミ子氏（同）

到着（五日）津田辰次郎氏（大連より）▲杉たみ氏（同）▲村上猶助氏（同）▲田中久次郎氏（同）▲安田進一郎氏（福岡より）▲L・S・スザーランド氏（同）▲蜷木雅朗氏（大阪より）▲竹內節氏（同）▲今井德造氏（同）

會

宮城伸彦女子青年會例會 明七日午後一時より若草町本願寺において開催、講師關教師、なほ同會では來る九日仁川へ海水浴を催す一日行樂を行ふに付希望者は宜花氏（電本三一二四）へ申込まれたしと會費七十錢

重光公使

即日發令さる

【東京電報】六日の閣議にて左の如く駐支公使後任決定、即日發令された

任特命全權公使 中華民國駐劄被付仰

大使館參事官 正五位勲三等 重光葵

に逝去した、享年七十歳

產業統制法 來る十一日實施

委員會の顔觸れ けふの閣議で決定

【東京電報】第五十九議會を通過した重要產業統制法施行に伴ふ統制委員會官制および施行勅令は六日閣議にて決定、八月十一日から施行されることとなつた、統制委員も左の如く決定を見、九月はじめ第一回委員會を開催する筈

會長 商工大臣櫻內幸雄

委員 （官吏）商工省政務次官松村義一、商工次官吉野信次、農林次官[illegible]、大藏次官[illegible]、商工參與官[illegible]（貴族院）[illegible]（衆議院）[illegible]（實業家）[illegible]

支拂ひより受入が多い

再開された獨逸銀行

【ベルリン五日發電】ドイツ各銀行の整理上業務は七月十四日の全銀行休業以來廿二日目の今五日朝來再開されることになり、各銀行の戶口には群衆が殺到して物々しく全國銀行は一齊に開店したが取つけなどの騷ぎは全然なく大銀行では正午までに支拂つた金高より受入れた金額の方が寧ろ多かつた程で、ドイツ財界の前途は極めて樂觀されるに至つた

南鮮の洪水

(上)德池川(論山驛附近で論山川に注ぐ分流)鐵橋より夫赤方面を望む(中)鐵道上手線路より彌勒佛のある灌燭金方面を望む(下)論山市場附近街の入口

堤防決潰、人家流失 死傷者も出す騷ぎ 南鮮地方の豪雨被害

四日夜から五日朝にかけての南鮮地方(全北、忠南、全南)は篠をつくが如き豪雨に襲はれ各地に於ける河川は氾濫して遂に死傷者を出すに至つた

全北地方

即ち全北地方では裡里一八八ミリ、錦山一七〇ミリの雨量あり一時危險状態に陥つたので各警察、消防組員等が必死の活動をなし警戒に當つたが、萬頃江は氾濫し群山水利組合の蒙利區域六百ヘクタール(一ヘクタールは約一町歩)は全く水を以て蔽はれ減水までには少くとも一週間を要する見込みである。同所の農作物は全滅であるは勿論、その他水田の浸水約三百三十四ヘクタール、流失したもの五ヘクタール、砂に埋沒したもの四十八ヘクタールで畑の浸水二十六、流失十八、埋沒十三ヘクタールにおよび農作物には大損害がある。橋梁も六ヶ所流失し三十二ヶ所の破損があつたがその他道路の損害は到るところ決潰して交通杜絶し損失者三十二名を出し警戒に當つた

忠南地方

忠南では論山川増水のため論山邑に浸水は五日午前十一時論山連山間列車は不通となり乘客は論山川鐵橋を徒歩で連絡した、青陽では男一名女一名の溺死者を出し住宅の全壞三戸、半壞二戸を出し損失者二十八戸、百六十七人を救護したが道内の自動車交通網は全部杜絶した

全南地方

また全南では四日夜から降り出した雨は同夜九時に至り遂に榮山江を始め危險状態に陥れ羅州驛構内に住民六十九名を收容救護したが羅州郡金川面鳥川里では四日午後七時男一名溺死し城不郡城南では大井が陥落して負傷者一名を出した道内の浸水家屋百六十七戸床下浸水四百二十六戸、田畑、小畑など四十八町歩流失し全壞、半壞等に亘り多數の被害があつた

湖南線開通

【大田特電】豪雨のため列車不通となつた湖南線大田、裡里間は往水院附近の鐵橋は衝ふに徒歩聯絡にて列車の運轉をなしつゝあつたが、五日午後以來不眠不休の活動にて橋桁、橋脚は破壞個所の應急修理に幾百の人夫を督勵せるも六日朝なほ八尺の増水にて復舊線の如くならなかつたが、大田發午後三時四十分の三〇五列車より漸く開通するに至つた

藝妓自殺

【平壤電話】長崎縣生れ平壤府柳町料理屋新喜樂藝妓小高事田口浪江(二八)は五日午前四時箕林新京樂の二階で重クロム酸をのみ苦悶中を發見、道立平壤病院へかつぎ込み應急手當を施したが午後二時四十分遂に絶命した、同人は日那の外に情夫を持ち目下姙娠三ヶ月で、二千九百圓程の借金を持つて行き詰つた結果らしい

鮮支人衝突― 仁川の公判 十二名に對して それぐ求刑

全鮮にトップを切つた仁川の鮮支人衝突事件の關係者黄水玉外十一名にかゝる騷擾、建造物毀棄、傷害事件の公判は六日午前十時半から京城地方法院仁川支廳で石川判事係り島村檢事立會の下に開廷されたが、被告等は事實を否認し或は外出交番に投石、電話線切斷等の事實は極力否認した、次で求刑あり左の如く求刑して正午閉廷されたが、判決言渡しは來る十二日である

蔡殺一年六月懲役(二七)▲同一年二月李貴龍(二一)▲同一年二月李石寅(二一)▲同一年十月金翼福(二三)▲同一年池德升(一八)▲同一年金萬根(二三)▲同一年崔正淑(一九)▲同一年李春植(二〇)▲同一年洪奎憙(二三)▲同十月李順用(二三)▲同八月黄永玉(四二)▲同八月李千息(二二)

ノーチラス號 トロムゼーへ

【ベルゲン五日發電】ウイルキンス大尉の北極探險潜水艦ノーチラス號は五日午後六時當地出發ノルウエー最北方のトロムゼーへ向つたからいよく北氷洋上へ乘り出すと

皇宮警察部長の甥服薬自殺

【金澤電報】宮内省皇宮警察部長白井次郎氏の甥白井次郎君は目下金澤市に在住、石川工業學校三年生であるが四日午後二時頃金澤市向山にてカルモチンをのみ自殺を企てたが、死に切れずカミソリで下腹部を切り苦悶しつゝ一丈餘の斷崖から墜落した所を通行人が發見目下手當中であるが生命危篤、原因は家庭的不遇を嘆いた結果と見られてゐる

集金を横領

府内南大門通四丁目南一區原大介相本(二三)は集金を横領時に費やし一度警察の説諭を受けたが、まだ改悛の情なく九圓四十錢の集金を横領して本町署に引致られたとなる

洋服を詐取

府内南山町一丁目楊炳烈(二七)は本町三丁目三湾洋服店に對し少年輩に入るからとて洋服を詐取して御用となる

ジョンソン機出發 午前七時半、立川へ

京城に一泊したジョンソン嬢は六日午前七時三十分愛機ゼーソン二世號機に搭乘して汝矣島京城飛行場を出發、英國出發以來第十日目最後のコースをあこがれの東京へと向つたが、同九時三十三分岡山通過の報があつた同機は廣島に途中着陸ガソリン補給の上立川に向ふ筈

岡山に不時着陸

【岡山六日午後零時五十五分發至急電報】今朝七時半京城を出發したジョンソン嬢機は午後零時廿分當地に不時着陸した

ジョンソン嬢機は午後零時二十分岡山に不時着したが右について遞信局佐藤航空官は語る

同機は廣島を氣づかずに通過し廣島のつもりで岡山に降りたものと思はれる、岡山ならば飛行機の出發には十分であるから機體に故障のない限りガソリン補給の上岡山を出發し、豫定通り立川へ飛ぶであらう

岡山を出發

【岡山電報】岡山に不時着したジョンソン嬢機は午後一時五十五分岡山出發一路立川に向つた

準備整ふ 美しき嬢を迎へる 立川飛行場

【立川電報】歐亞一萬四千キロを飛翔して今日六日最後のコースである京城立川間一千五百キロを飛び切つてゴールインするアミー・ジョンソン嬢を迎へる立川飛行場の準備はすでに萬端整へられて今夕美しい嬢の姿を見るのみとなつた、この朝七時半ジョンソン嬢が京城を出發したとの快報に接した立川飛行場では英國大使館員をはじめ、觀迎飛行會員が協議の結果京城、立川間の飛行時間約十時間とみて途中廣島における給油時間も一時間位を要するところから立川着は午後七時から八時前後の豫

總督夫人昌慶苑へ

六日の午前十一時ごろ昌慶苑動物園のオチさん下御由さんとのところに『信託』の奥さんやお嬢さんが見物に來てゐると知らせたものがありましたので、物價の園のかたでサダ子令夫人が令嬢と女中さんをつれて愉快さうに步いてゐるを見てすでに恐縮して御案內すると下る御由さんに令夫人は昌慶苑はいゝ所だと禮讚されました。約二時間苑內を見て電車で歸られたのでしたがカメラに恐縮してゐま(寫眞)

早廻り機、東京へ 今朝ハバロフスク出發

【ハバロフスク六日發至急電報】世界早廻り機のパングボーン、ハーンドン兩氏は今朝六時五十六分當地發東京に向つた、同日午後六時東京着の豫定である

日本海横斷、立川に向ふ

【ハバロフスク六日發電】パングボーン、ハーンドーン機は六日午前六時半出發、日本海を横斷立川に向つた、立川着は午後六時の豫定である

太平洋横斷を決行か

【ニューヨーク五日發電】パングボーン、ハーンドン兩氏は世界早廻り飛行を中止し、ハバロフスクから東京へ飛びたる上シヤトル迄太平洋横斷飛行を行ふことゝなつた

全コースの半ばを飛ぶ リンデイ大佐夫妻 アクラヴイツク到着の

【アクラヴイツク五日發電】四日午後六時三十五分ベーカーレークを出發してアクラヴイツクに向け第五階梯突破の途に入つたリンデイ大佐夫妻は全コース千百十哩に亘る極北カナダの未開不毛の曠野を白夜を利し十一時間半を以て一氣に突破し、アメリカ太平洋標準時五日午前三時五分無事到着着水した、リンデイ夫妻はこれにてワシントン出發以來すでに三千哩以上を突破し全コースの七千哩のほゞ半ばを飛んだ譯である

別報【アクラヴイツク五日發電】リンドバーク大佐夫妻は米國東部時間四日午後六時卅五分(日本時間五日午前八時卅五分)ベーカー湖を出發第五階梯たる約一二一五マイルのコースを翔破し米國東部時間五日午前五時五分(日本時間五日午後七時五分)カナダ西北部のアラスカ境に近きアクラヴイツクに到着した、ベーカー湖を出發して以來の所要時間は十一時間半である

想で、全ての準備をすゝめ第一運れて夜に入つた場合はスペリ照明燈を使用するまでの準備が出來た、夫婦が着陸と同時に小泉遞相その他の花束を贈呈、それより官民合同の盛大な歡迎宴を開催、終つて夫妻は自動車で入京帝國ホテルに投宿する筈である

トラック轢く

五日午後四時十分ころ楊州郡駐在所北方八十米を去る街道で江原道金化郡金化面岩井里一二九番地東萬[illegible]がトラック(五一六二)を運轉して走行中に通行中の路[illegible]

性來の小心から 思ひつめた結果 家庭の殺風景を物語る遺書 咸興への三人心中

【咸興電話】咸興府榮町通り自轉車商情死事件……三人の娘まで持つ四十男の豐島松三郎はなぜ老母を道づれに、これもまた一人の娘を持つ情婦前原スミ子と無理心中を企てたか?

犯跡が

あまりにグロテスクであり、くずれはてた中年者のエロの残骸は寂寞な家庭の模樣が物語る生活苦と猥褻、重奏をなして全咸興に不氣味な衝動を與へた事件であつた情死の翌二時ごろ發見された三通の遺書によれば松三郎はすでに前夜一家五人心中を決意したものらしいが、無心な子供の寢顔に心にぶつて子供だけは西湖津に海水浴に出した後でまづ母親を殺し、ついで最後の想ひ出に情婦スミ子を呼び出して悲報の始末におよんだものらしい

遺書の一通は兇惡の大野豊蔵に宛てたもので實相を明かにして

後始末

を頼み、一通は賛様へとして「永々お世話になりました。私も酒のため身を誤りました。實は子供も一しよにつれて行くつもりでしたが、子供の無心な寢顔を見てはつい心がにぶりどうしてもつれて行くことが出來なくなり母上はこの上年寄りに苦勞をかけることは出來ず、心を鬼にしてつれて行きます。なにとぞ御迷惑をかけ相濟みませんが、子供をよろしくお願ひ申します(原文のまゝ後略)とあり

甲山邑内居住の叔父角田龍吉宛の遺書もほゞ同樣で

(前略)自分の心の狂ひから叔父上に父御迷惑をかけまして重々申し譯もございません、母上までつれて行き相すみません、子供は何事も知らぬものですゆゑお願ひ申す兩親を失つたフビンなものです、私へのお腹立ちは尤もですが、何卒子供をよろしくお願ひ申します、年寄り子供のある身で

酒と女

のために身を誤まるなど實に私は大馬鹿ものでございました、かへすぐも取かへしのつかぬことをしでかし誠に重々お詫び申します(後略)

筆の運びは拙ないが妻の死後二年老母と娘三人の殺風景な家庭に中年者の惱みを酒と女に心を狂はせても子を想ふ親心はそぞくくと人の心を動かすものがある。

邦人二名を拉致 笞刑で皮肉破る 支那官憲の暴擧

【濟南五日發電】濟南城外商埠在住邦人三戸某および飯田某の二名は七月廿八日夜支那人旅館にて秘密取引き中支那官憲の手に捕はれ公安局に拉致、同夜より更に軍事執法處に移され取調の上留置されてゐたのを内方交渉の結果四日夕刻漸く領事館員の手に引渡されたが、留置中鞭復聚首籠の命令により笞刑百餘を行ければ皮肉破れて見るも無殘な半死半生の身を自宅に横へてゐるのでその無法の虐殺に内外に非難の聲が高い

金剛山探勝者に告ぐ

金剛山道路は探勝者の便宜を計り内金剛長安寺に案內所と旅館を建設し京城不相火旅館が奉仕的に經營して居ります十分御利用下さい

名鐵勝つ 5A―4 對函館戰

【東京電報】都市對抗野球戰第三日第一次戰函館太洋クラブ對名古屋鐵道局の試合は六日午前十時半五分函館の先攻にて開始、名古屋鐵道は五A對四で勝つ、閉戰午後零時卅四分、バッテリー(函館)奥野、渡邊―(名鐵)武田―久慈

京城日報 毎日申報 主催 地下金剛 蝀龍窟探勝團員募集

會費拾圓

但し往復汽車賃、自動車賃其他探勝に要する一切の費用を含む(晴雨に不拘)

應募者 は八月七日正午迄に申込金貳圓を添へて京城日報社事業部又ハ京城驛案內所宛申込の事

出發 八月八日午後十時四十分京城發

新安州着 九日午前八時四分 新安州發 午前八時十分

价川着 午前九時四分

价川、蝀龍窟間約五十分 自動車連絡

歸着 八月十日午前七時廿分

京城名所遊覽バス 毎日二回 午前八時・午後一時發車 京城タクシー 電本二七四〇・二〇四〇

有田音松鑑製 りん病 ばい毒 讀合藥 初期の內なら顯なく治る 二期三期の慢性も不思議に治る

有田ドラッグ 定價 りん病藥 八日分 八圓・四圓 ばい毒藥 八日分 四圓・三圓

京城府黄金町 有田ドラッグ 京城專賣所

ニセ物あり有田音松鑑製に限る

柄と型の新しい店 紳士服店 エンドー 京城長谷川町

澁谷齒科 南大門通五丁目

內金剛山探勝の中心地は摩訶衍であります 御宿泊料も低廉 摩訶衍旅館 館主 高村芳太郎

つめたい滋強飲料 カルピス

時は今! すぐ御用命を 時計蓄音器 月賦販賣を致します 京城本町二丁目 村木時計店

カフエー營業ハ合理化 洋食 玉突 改築披露期間中ハ特ニ割引致シマス 巴州亭 RESTAURANT HACHUTEI

謹告 京城府蓬萊町一丁目 友田運送店

頭痛にノーシン

御旅行のシーズンになりました 鞄と文化夜具入 旅行具の御用は高木鞄店へ願ひます 京城府本町一丁目 高木鞄店 同 分店

おみやげの御用は海市商會へ

麻撚絲各種工業用 麻製ミシン及手縫絲 綿撚絲各種工業用 カタン絲ミシン用 小荷物小包結束用麻絲 帝國製麻株式會社製品 帝國製絲株式會社製品 朝鮮專屬販賣部 愛國商行 京城府黄金町二丁目

遞信地圖 朝鮮地圖販賣元は(一覽表進呈)京城長谷川町 小林又七朝鮮地圖部

胃腸病新藥 カーボニン 傳染病の豫防と食中毒に CARBONIN 和光堂

京商軍の本社來訪 數多き感激を擁り歸る

優勝の榮を戴ひ、甲子園球場に勇名をとゞめる京城商業野球團は八日中に出發一路大阪に向ふ豫定であるが小林校長は飯田野球部長加賀爪、白中、伊藤の三選手を伴ひ六日挨拶のため本社を訪ねた(寫眞は本社來訪の京商軍)

氷柱は語る
尊德翁の思想的研究
城大前講師 吉村定吉

序言

高商辯論大會に於ける訓話

ただ今加藤辯論部長殿から手あつい御紹介に預かりましたが、またゝく修業半ばの未熟者、斯く多數有識の面前に立ちまして、臆面もなくお話をするといふ柄では無いのであります。しかしながら人様並みに、現今の時勢に對して胆を膨らしてゐる節々は多々ありますたまく加藤部長が一つこの大會に來て何か話せといふ御命令でありまするので、誠に願つてもない好機會、聊か私の所信を申し上げて見たい、かういふ風な考へで出て參つたやうな譯で御座います。で私は無學不敏、一介の[illegible]であるに過ぎませぬのに、辯論部の皆さんがお揃ひで御熱心に御着席になるといふ御盛會を以て、斯く多數の方々が、兎も角も歡迎の眼を以て、私を迎へて下さるといふことは、誠に感謝に堪へない。聽衆の諸君に………謹で壇上から高上りでありますが、厚く御禮を申し又校長先生[illegible]れた批判の御挨拶を有り難く御禮致す次第であります。(『さうなくていかぬ』と呼ぶ者あり)(笑聲)

×

只今申し上げました通り私は一介の[illegible]……。皆さんの御聽に値ひする程の辯論は持合せて居りませぬのでありますから、私の場合に限つて、御眠れの方は御眠り御自由……以て御氣を養ひ、御次ぎも精……その他御自由になすつて、御清聽を御願ひ致します。然し私の後にまだ御二方がお話のやうでありますから、御都合によつては、私の場合に退場して行かれるのは一向に差支へ御座いませぬが御次ぎの御方の時は又復席なさるといふ風な事に致して御聽きの程を御願ひ致します(『分つた』『結構です』と呼ぶ者あり)(拍手)

×

どうです……なかく相當で御座んすでせう(笑聲)辯論部の方々殊に漸次を遊ばさる方々に御參考になることは多大のもので有らうと信ずる。(笑聲)斯ういふ風に先手を打つておきますといふと、途中眠り惑されても退場をされても、如何に顰笑られても、少しもかまいもんだ。これは辯論の一つの件であります(笑聲)から釣を打つて置いて(拍手)

題の解と夜話と

いよ〜本題に入るのでありますが私の題は『氷柱は語る』……なんとまあ新しきことよだ(笑聲)

尊德翁のですね、尊德翁はこゝに御覽に入れる『二宮翁夜話』といふ本で斯ういふことを言つてゐる『大道は譬へば水の如し、善く世の中を潤澤して滯らざる物なりさる尊き大道も書に筆して書物と爲す時は譬へば水の氷りたるが如し(書物を氷だといふのです)元水には相違なしといへども、少しも潤澤せず、水の用をなさぬなり』つまり本なんてもの什物の死滓なんだ、こゝは[illegible]の分際のもんだ……それ、笑はなくちやいけない。(笑聲)(拍手)宜らござんすか

『しかして書物の註釋といふ物は又氷に氷柱の下りたるが如く、世の中を潤澤せず、水の用をなさぬものだ。(面白いぞあ)と呼ぶ者あり』(笑聲)かういつてゐる。私がこれから諸さんとすることは要するにこの『氷柱』であります

Second hand, hrd hand&Soの講釋なんだ。そこで氷柱は語ると題する所以……。

×

二宮尊德翁は金次郎の昔から諸君に御馴染だ日本國民は斯く皆少さい時から尊德先生に御染であるが故に、眞正面から『二宮尊德に就て』など話をするといふと聽衆が來ない、みた人は退場する、即ちトリックでもある所以……。『どうい譯だ』と呼ぶ者あり(笑聲)(拍手)

×

で、私はこの表題の下に話をはじめるに、もう一つ申したいことは、[illegible]年の昔でありますが天平寶字元年、孝謙天皇の御代、家毎に孝經一本を御備へになつたといふ聖詔があるのであります。諸君は中學校を出て本校に入つたでせうが、中學校では敎はらなかつたかと思ふ。これが更に[illegible]なのでありますが、今日では何處の家庭を覗いてもそれらしき本は一冊も見當らぬ。さうして西洋においてはバイブルの無い家は無いと承りますのに、我が國においては今日では徳川時代からしきたりの御經の本さへ一本もない。私は非常にそれを遺憾致します。斯るが故に、希くは農村資典としてこの一冊の書物『二宮翁夜話』は是非共日本國の農家毎家一本を備へて頂きたいといふ念願の下に、斯く御覽に入れる次第……今日の講演にもちよい〜引用致す(『何ほですか』と呼ぶ者あり)(笑聲)値段は一圓です(『高いな』と呼ぶ者あり)私は特に割引をして頂つて七十五錢で御取り次ぎ致します(『コンミツションは幾らだ』と呼ぶ者あり)(笑聲)この御縁を持ちまして皆さん方に御讀力を御望み致す次第であります(拍手)

危險な 女給の健康

『綺麗な花には棘がある……』とかいふジャズ・ソングが有つたか無かつたか、ともかくカフェー・エロ化の華やかさの裏に恐ろしい陷穽がある事だけは確實だ。信ずべき筋の報告によると現今東京で女給の七十パーセント乃至八十パーセントまでが花柳病の黴菌をそのエプロンの下、ベラ〜饒舌の蔭に隠してゐるそうだ

意外なのは本牧で、これは安全率第一、次が玉の井、遊廓、藝者といふ順で女給がドン尻に控へてゐるから物凄い。二十パーセント乃至三十パーセント本當に堅いのと魅力マイナスのがゐると假定すれば——この推定は無理ではない筈だ——結局、これはと思ふのは成敗したが最後とんだお土産つきは必定といふ代物

× ×

眞に恐るべきは黴毒患者の女給稼ぎで美しさに相手になつて冗談言つてゐるうちに『手品してお目にかけませうか』と有頂天になつて腕をグツと客の鼻先にさしつけて——さあ、そこが即ちエロ・サーヴイスで——『煙草の火をつけて御覽なさい。何ともないのよ。平氣よ』と自慢のかくし藝にしてゐるのがある。獵奇趣味百パーセントで假裝役者になるのはいゝが、病も皮膚の感覺がなくなるやうになると、もうそろ〜危い。恐らく白粉の下は所々變色した斑點が現れてゐるやうといふ訳だ

× ×

エロ取締りもさることながら、かゝる恐るべき病毒の取締りこそ當局も當然第一に眞剣に着手すべき刻下の急務ではなからうか。少くとも今直ちに一齊に女給の嚴密な健康診斷を斷行してサーヴイス・ガールスの健康一新を實現しなくてはならない

神戸商大野球團來る

既報の如く神戸商大野球部は體育協會の招きにより來鮮、六日から十日まで高專聯盟および府廳と對戰するが同軍はキビ〜した品格ある好チームで聯盟チームとは興味ある試合をなすと見られてゐる(寫眞は昨日本社の玄關にて)

海ノ唄(二) 昭六ノオ話 第七話

岩本善併文 岩本正二畫

權威伊藤女史を迎へ 婦人小供服の講習會
十日から三越五階で 主催は友の會

洋服裁縫界の第一人者で日本裁縫教育會長、日本文華裁縫學校長、共立女子職業學校講師伊藤昌子女史は今回京城友の會の招聘で近く來城同會主催、愛國婦人會後援、第一高女同窓會、第二高女同窓會、女子技藝講習會並に我社の後援で十日から十四日迄(午前九時から午後一時迄)三越五階ギャラリーで左の要項のもとに婦人小供服の講習會を開くことになつた(寫眞は伊藤昌子女史)

講習科目

一、パタンカツテング(寸法の取り方、フアウンデーション、ブラウス、フレンチリーブ、ドロップショルダー、ワンポースドレス、ボックスコート、スカート等)

一、デザイニング

會費 金五圓

申込方法 申込書へ御姓名を御記入の上京城三越子供服飾部宛に御申込下さい

申込締切 八月九日限

備考

一、入會者は、赤、黑、青の鉛筆メートル尺、同竹尺を御持參下さい

一、ノートは特別製のものを進呈致します

シネマとプレイ

波紋を投じた綜合藝術の夕
◇あすから喜樂館で 京日愛讀者優待

低級極まる演藝界に一波紋を投じた喜樂館における綜合藝術の夕はいよ〜明七日から九日までの三日間我社後援の下に開かれることになつた、純日本趣味の講談にしろ、本格派妓連の夏の舞踊にしろ、更に映畫『しかも彼等は行く』にせよ何れも一本をもつて優に興行出來得るものである、喜樂館では館の修理のため階上は全然使用せず、階下を一等と二等にわけ、一圓と八十錢の入場料を徴することになつてゐるが我社では特に京日愛讀者優待デーとして優待券持參者に限り一等八十錢、二等六十錢に割引することになつてゐる興行は夜間のみ、但し日曜日には晝間も興行の筈(寫眞は上から踊りに出演の多美龍、小丸、小三、笑太郎)

中央館の盛況 愛讀者優待デー

六日を初日として四日間中央館における本紙愛讀者優待デーは例によつてすばらしい人氣をあふり六日の晝間はまた〜くまに熱心なファンで場内は埋まつた、上映される『赤垣源藏』『さらば青春』『悪獄』の三篇とも申分なき大衆映畫で觀客を忘れてこれに見いつてゐる、愛讀者はこの機を逸せず御來觀ありたい

外國俳優が邦語を話す トーキー日本版の問題

發聲映畫の難點として製作輸出元のアメリカは勿論輸入者の立場にある外國映畫會社の支社または配給代理店などが國語の相違のため配給、興行上の支障を感じ、各國語版の製作によつてその難點を補ひ努めてゐるが現に本邦に輸入されるトオキイにおいてもパラマウント社が率先日本版を製作し、これに次いでメトロでもこのこゝろみに手をつけたが、その方法は現在までは

▲日本字幕を畫面の一部に浮出させ、俳優のセリフの意味を傳へるもの(パラマウント映畫)

▲俳優のセリフの間は畫面の代りに邦文字幕を挿入する方法『現在は未だ採用されてゐないが英文によるこの方法を採用したものにはワーナー、ナショナル映畫がある』

▲セリフの際、畫面に說明のため畫面の代りに說明のタイトルを挿入する法(これはメトロ社などが試みたが、主として檢閲の際カットされた畫面を補ふなどには便利)

等ではなく『聲』によるトーキーを『文字』で理解させるのだから變則的だといへよう。ところが今度はフォックス社が日本版として製作しようといふのは日本人によつて日本語を吹き込み、それを畫面の俳優のセリフに合致させるといふのでこれも外國人が日本語を話すといふ點にそぐはざるものがあるので何んな結果を示すか注目されてゐる

撮影所便り

帝キ ネ秋季製作映畫として豫定されてゐた左記數篇の撮影は五、六、七の三ヶ月をプランとして豫ねてより着手したが、此の程遂搜するしく全部月末迄に完成することゝなつた。なほ同撮影所は八月十六日より休暇に入る豫定

(現代劇)印南組『心の鷗』川浪組『街の掛』高見組『帝キネ謀オンパレイド』『海の猿兵式』木村組『朗らかに生きよ』高見組『暴風雨雙』(時代劇)押本組『天保人混奇夕』石田組『風流奴鄰』重木組『お岩怪談』長谷々京多組『松平長十郎』重本組『親分悩み』

右太 プロ栄京前の大馬賊團として滿洲を背景に撮影する志波西果監督作品は新進作家直木三十五原作『恩讐三ッ巴』と決定、直ちに滿洲行の準備に入りつゝあるが、來る八月中旬山口所長引率のもとに一行數十名が滿洲に亘りロケーションを行ふ筈で、この撮影機はバル、ハウェル機が松竹蒲田へ新入荷するのでこれを借り受けることになつたといふ。この撮影には谷崎十郎一行も加つた右太プロ總出演のキャストであると

東亞 於ける現代劇部の製作プランは左の如く豫定されて頗るが何れも文藝映畫化に全力を傾注する苦であると。目下豫定つた作品は近藤經一作『傷ける人魚』加藤武雄作『綠の地平』池谷信三郎作『流れる風』三上於菟吉作『青春行狀記』[illegible]『赤い鈴』等であるが、この他實話物の製作にも力を入れる由である。なほ賀川豊彦氏原作の『一粒の麦』は目下米國で公開されてゐるが、日本では十月初旬封切の豫定であると

將棋新手合 四

於東京市日本橋 昌國閣町二ノ志 讀賣本將棋倶

(圖は七五歩迄の局面)

香角交 △六段 飯塚勘一郎(東京)

角落香 ▲三段 加藤富久(東京)

先手 富久 持駒 ▲加藤氏 歩歩歩

△六五歩 ▲七四歩 △六一飛 ▲七六金 △六四銀 ▲七三歩成

△同 銀 ▲六五歩 △七四銀 ▲五七角 △六六歩 ▲同 銀

△五六歩 ▲三九角 △四六金 ▲二六飛 △五七歩成 ▲同 銀

△同 金 ▲同 角 △七九歩 ▲七七金 (以下次號)

【讀賣木村八段評】(上手)六九歩と突くのは、この場合已むを得ない手で親分でも敵の陣形を亂す意味である

(下手)七四歩と敵陣を攻めて飼陣を狙ふのは至當である

(上手)七六金上りは雅い良い手である

(下手)六四銀と上つて銀惡自重するのは已むを得ない

(上手)五七角上りは、強く闘ふ意味があつて當然の受けである

(下手)六七歩と打つて決戰を狙ふのは飼損の局面であるだけに已むを得ない勢きである

(下手)二六飛の受けは、この場合當然である

夏の菓子 中味に御注意

これからの食物や飲料水は充分注意せぬと、よくお腹をこわしたり、痢病んだり、甚だしきは中毒を起すことがあります。そのうちでも子供等の好む甘味性のもので菓子が一番中毒しやすいものです。菓子で最も腐敗しやすいのは生菓子で洋風のものではシュークリームの類に入つてゐるものです。クリームは玉子、牛乳、砂糖、澱粉などから出來てゐて細菌が發生しやすく從つて少し古くなると腐敗してゐる場合が多いのですが、クリームは菓子の中に入れられてゐるので、外から見てその良し悪しは判らぬこともありますから、余程注意しないといけません。又パンもちょい〜割れてゐたり、白くなつてゐる部分があつたりしましたらそれは古いのです。それから日本菓子では美麗に菓子をあしらつたものが近頃多く出てゐますが、玉子や牛乳などを材料にしたものは危險性があります。なほ銀紙、セルハン、セルロイドなどで包んである菓子も中味が一寸わかりませんから注意すべきであります。ことにこれらの駄菓子にはよく蠅が止りやすく、それが傳染病の媒介をする場合が多いのです

新貝氏の便り

五月御渡歐中の總督府鐵道局長新貝肇氏から次のやうな便りがあつた

今日から日本では暑中の半ばでお暑いことでせう、此處では今でも毛のシャツに合着で大へん樂です、英國にも早二ヶ月半許りになります、いよ〜今夕ベルリンに向つて出發します、獨逸の政情は今頗る不安のやうですがマサカあの鍊れた國民が急に滅茶々々になることもあるまいし、それに今當地に開かれてゐる列國會議も必ずや獨の危機を救ふことになるでせう、遙かに御健康を祈ります

七月二十一日 ロンドンにて 新貝 肇

JODK 七日(金曜日)

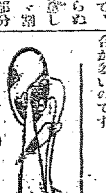

午前一〇時〇分 氣象概況・各地天氣豫報

同一〇時四五分 料理獻立(李炸新作)日用品値段

正午 時報、ニュース

午後〇時二〇分 新譜レコード

同一時〇分 夏季講座 原益と春山(一) 崔泳柱

同一時一五分 宗教講座 佛の發生說(一) 澤 光範

同三時四五分 ニュース、公示事項

運動競技 神戸商大對鐵道局野球戰狀況、京城グラウンドより

同六時三〇分 童話(鮮語) 李元珪

同七時〇分 恩知らぬ[illegible] ニュース 公示事項 職業紹介事項 プログラム發表

同七時三〇分 運動競技(A) 日米對抗水上競技大會狀況(明治神宮外苑プールより中繼)

同九時三五分 氣象概況 各地天氣豫報・時報

同九時四五分 西道雜歌 李興山 孔 一、愁心歌二、冊の歌二、寧邊歌四、巫女歌

6日 公設市場 小賣値段

△白米多摩錦特等一キロ、一七〇同一五キロ二、五五〇一等一キロ、一六〇一五キロ二、四〇〇△鯛干物山形一〇〇瓦、二六〇△同次同、二〇〇△ちりめん雑子同、三五〇△同次同、二八〇△かなぎ同、一一〇

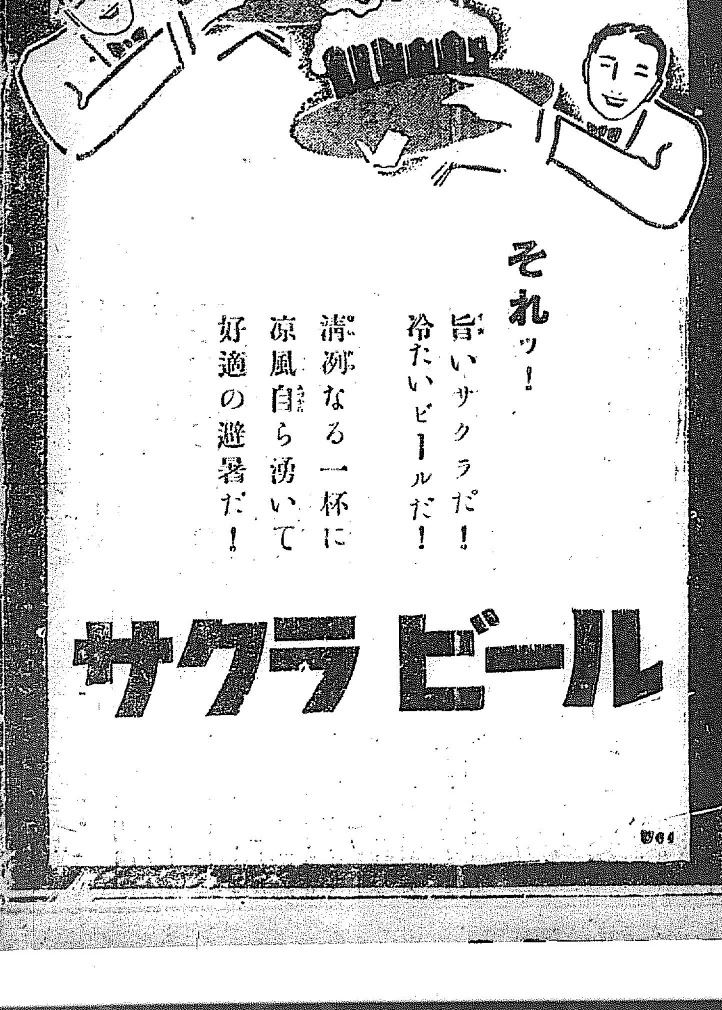

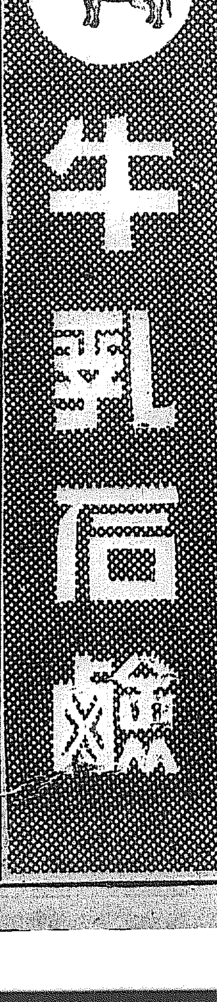

超急速強壯劑 ラボカ

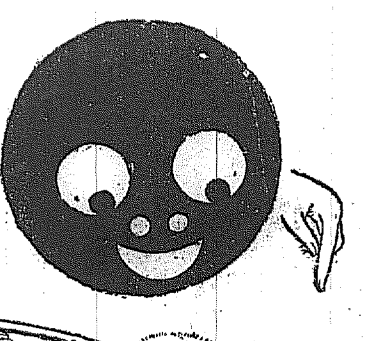

一匙の偉力

口から耳へ!! 一人から十人へ!! 電波の如く擴がり廣まつて行く『ラボカ』の名聲こそ信用こそこの一匙のもつ藥効です、眞實です。

ラボカの臨床的效果は専門醫家にお聞合せ下さい、學校衛生の權威岡田道一博士は東京市立高野小學校の虚弱兒童にラボカを實驗せられていその顯著的卓効に驚嘆して居られます。(實驗報告は七月の『日本學校衛生』に岡博士發表)新谷博士も熱心なラボカ研究家であります、大がかりな宣傳もよいでせう、藥價の廉い事も結構ですが藥品の使命は効果にあるのです。ラボカは間違ひなく貴下に満足を與へることが出來ます。

適應症

神經衰弱、ヒステリー、不眠症、胃腸障害、結核諸症、性慾減退、心臟諸症、疲勞虚弱、痔疾、病後恢復、成長促進、産前産後、乳汁增量、抵抗力增加、血壓降下、骨質強化、消化能力整調、夜尿症鳥目、各種疾病の豫防、

ラボカ十グラムの含有榮養價

ヒレ肉 五百グラム
牛乳 一升五合
卵黄 十五個
小麥粉 四キログラム

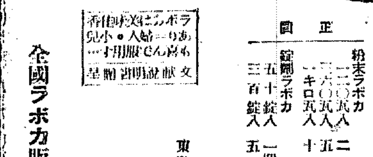
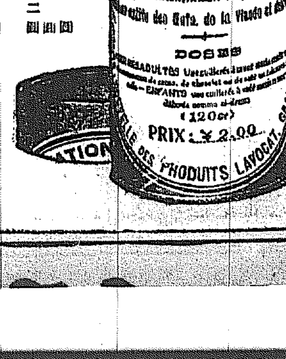

正價

粉末ラボカ 二〇〇瓦入 二圓 三六〇瓦入 十五圓 一キロ瓦入 二十二圓

錠劑ラボカ 五十錠入 一圓廿錢 三百錠入 五圓

ラボカは文獻贈呈 あり御申越下さい 御婦人・小兒用 香料入

東洋一手發賣元 小菅商會藥品部 東京芝區芝口一ノ三復興ビル 電話銀座 一六三・四七六番 振替東京 七二九三〇番

全國ラボカ販賣聯盟藥店にあり

態のため野乙を招き、隨つて本年

ストックを一掃し 素晴らしき活況
―加里肥需要増加が目立つ― 鮮内の追肥需供状況

鮮内本年の追肥は例年に比し天候關係から捗々しき履行を示さず六月下旬の地方手當一部より漸く動き始めたが依然七月下旬より本月に入つて頗る實行旺盛を極めて貨車に山積してゐたストックは殆ど拂底し、地方問屋の月賦到着するといふ状態で漸く賣行きを示して、千用、丸、猪れの纏めの天候からカラリと晴れて蒼穹を覗かせた前日來は特に何物を旺盛を極めてゐる。この原因は米價が安値より全國に凶作豫想が喧傳されて十圓方を買取り、そこへ稻作の發育不良にもとづくものである

即ち本年の水稻は米價低落をうけて元肥施用は極度に切詰められてゐた所へ、二十九年來の稻作の低温と濕氣に分蘖は捗々しからず、地味は前年に吸收されて枯れ果て發育は頗る不良、之に加へて元肥が自給肥料(堆肥、綠肥)を主とせる爲め稻熱病、稻熱病の發生も極めて多い。北鮮へ全國的凶作を傳へてゐる、而も曾て賣俳んでた手持米はだんだん高値で無くなりゆく、而し

も猶鮮の稻作には七月天候より八月天候が重視されるのに關して南の天候は漸々恢復して來た。されば手持金はあり米價は高しと云つた譯め一般を始め、殊に上から金肥を控へてゐた大農層も漸く積極的に買進んで來る勢である

な在鮮内における追肥需要は硫安を第一位としてその他の需要肥料(へい燐酸、豆粕)これについてゐるが、本年の顯著なる傾向としては從來さのみ重視されなかつた加里肥料の需要が漸次増大の傾向を示して來た事である

從來加里成分は土壌中に含有さるゝとの土壌分析によつて鮮内では殆んど一部篤農家研究者及び稻熱病の豫防に限られ年額一萬噸未満の消費しかなかつたが、本年の追肥に於ては硫安を單一に施肥するに於ては徒過に過ぎ、かへつて稻熱病等を發生するの原因となり、生育が軟弱な水稻の事とて倒伏の惧れもあるから一般的に需要が擴大されて來たものである、加里質肥料は多收穫には缺くべからざるものと首肯されてゐるから本年を轉機として加里肥料も鮮内に需要を擴大し得るであらうと見られてゐる

東拓職制改正 十五日から實施

東拓職制改正は今般拓務、大藏兩省の承認を得て、五日公布せられる事になつたが、これと共に相當廣範の人事移動を見る筈である。なほ改正内容は五日本社より京城支社宛郵送され今明日中に到着の豫定である。因みに鮮銀の守屋德夫氏東拓入りは、確定の模樣で十五日人事移動と同時に發表される由

度

農作物施肥 施肥量の減少せる事を如實に物語つてゐる。即ち昨年同月の肥料購入資金は千二百十四口二百二十五萬千二百十一圓二十九錢に對し、本年は千百口百四十八萬六千八百五十圓八十七錢で百十四口七十六萬四千三百六十圓四十二錢の減少で、この外肥料以外の農業施設費も昨年に比して相當の減少を見てゐる筈である

仁川支店長問題 其の儘で解決か 永井取締役の下にて

朝鮮取引所仁川支店の両支店長は昨年支店の復活運動に對しては五日の後援會を開き協議の結果今回の人事問題は合併的公平に均衡をとつて決定したものであるから今更これを變更することは不可能であり且つ退職をつくるものであるから、仁川支店は會社業務のため見込んでも、ことに決定し、永井取締役は右の旨を覆し六月中旬仁川支店に出張し支店員に傳へかつこれが調停の勞をとつた、從つて右の問題はこれにて解決する模様である

同一營業地域の 無盡合併を慫慂 手續上複雜の關係あり 早急の實現望まれず

財界の不況にたたられ無盡會社の未收無盡掛金は各社とも相當多額に上り何れも苦境に立つてゐるにも拘らず、從來一割以上殆ど一割五分の高配を持續してをり、理財當局では加入者保護の趣旨から不況時に處する策として各社一率に一、二分方の低下を慫慂し一割以上のものに對しては一割に止めしめ專ら内容の充實を圖らしめた、また無盡業は地方的のものに屬してゐるので營業地域を異にする會社の合併は到底不可能であるが營業地域を同じうしてゐるものは合併することを得策と見られてゐる、即ち京城には共濟、興業、福德、共立の四社、釜山には釜山、慶南の二社、大邱にも二社あり、何れも加入者の爭奪に腐心して激烈な競爭を續けてゐる現狀であるが各社の堅實なる發展を期するには無謀の競爭を避くるを必要とし適當なる合併を行ふことを得策とされてゐるやうで、理財當局においても合併に對しては積極的の態度には出ないが合併可なりとして居る、然しながら無盡會社の合併は手續きにおいて種々複雜なる關係にあるので早急に合併を望むことは困難と見られてゐる

朝運各取締役 監督分擔區域決定

朝鮮運送會社取締役の監督分擔區域は左の如く決定した

▲京釜線 自龍山至釜山、慶東線及慶北線を含む

一、直轄營業所名 金泉出張所、大邱支店(東林營業所)、浦項支店(榮山出張所)、馬山支店(鎭海出張所、北部出張所)取締役村瀬伊勢松

▲湖南線 自大田至木浦、全羅北線、京慶線(京城、群山線)、慶全北線、南部線、群山、統營、咸南線を含む

一、直轄營業所名 水原出張所、天安出張所、大田出張所、裡里出張所、木浦出張所、全州出張所、松汀出張所、光州支店、群山支店、長城、板橋、新川、興慶營業所取締役沙美賢

▲京義線 自永登浦至平壌、新義州、唐人里、發電所、勝湖里、鐵道線、長淵里、博川、新義州線、价川鐵道線を含む

一、直轄營業所名 仁川支店(仁川、朱安營業所)開城出張所、沙里院出張所、平壌支店、西平壌出張所、鎭南浦出張所、新義州出張所(安州營業所)价川出張所(江界營業所)新義州支店取締役永井寛龍

▲京元、咸鏡線 自清凉里至雄基(咸鏡、北青、利原線、清津、雄基、端川線を含む)

一、圖們東部線、金剛山電鐵線、咸興成鏡線、咸鏡成北線、天圖鐵道線を含む

一、直轄營業所名 鐵原出張所、金剛山臨時出張所、元山支店(高原營業所)咸興支店、城津出張所、淸津支店、會寧、龍井村出張所(局子街營業所)清津支店取締役上田峰

東拓鮮内貸付 躍進的増加 農耕特に肥料 資金は減少

東拓における六月末現在鮮内貸付殘高は一萬五百五十一口、八千五百九十五萬七千五百九十四圓五十錢でこれを前月に對比すれば二百六十五口、六十六萬二千九百五十七圓六十三錢の増加であるが、これを前年同月と對比すれば千三百七十九口、八十萬四千二十七錢の増加を示してゐる。又これを内譯別に見れば

營農資金 八千七百二十八口五千九百九萬三百十六圓八錢で對前月二百八十二口五十六萬五百七十六圓五十八錢、對前年同月一千百四十三口八十萬四千百二十圓四十五錢の増加にも拘らず對前月十四口三十三錢の減少、土地改良資金は五百十二口二千四百十二圓四十錢で對前月十九口、對前年同月二百七十二圓四錢で對前年同月十九萬二千九百八十四圓八十錢の増加、肥料資金は二百八十四口、萬四千五百二十一圓四十四錢と對前年同月八十錢の減少を示してゐる

日銀利下げは 當分不可能だらう 殖銀に債券發行計畫なし 渡邊殖銀理事語る

殖銀理事渡邊彌幸氏は六日朝入城來る十四日開催の定時總會終了まで滯京の豫定であるが内地金融状況について左の如く語る

一時、低金利による公債借替も機會に貯蓄銀行が手持證券を賣つて預金部に預へした額が相當多いがそれ等に基因して預金部には多額の資金が集まつてゐるやうだ、然しこれはやがて大藏證券その他預金部引受けで市場に肩代されるだらう、また右の外、正金の現送もあり、ために最近コール市場が引締つたが今後は大して引締ることは思はれぬ、然し三厘、四厘の低利は望まれまい、移明市場は四分半利公債の發行取止で多少安定を缺くやうで勿論日銀利下は不可能だらう、殖銀は今のところ資金は潤澤であり金融市場の現状から見て債券發行の計畫は持つてをらぬ、米作は内地も一般に惡いやうだが内地は朝鮮より天候がよい、頭取の進退などは自分には解らぬ

支店別に見た 米倉在庫高 合計廿九萬五百五十八個

朝鮮米倉會社における四日現在の在庫高は二十九萬五百五十八個で七月末現在高に比し一萬三百八十個の増加であるが六月末現在高に比すれば十六萬六千余個の激減である、七月中の入庫高を見るに前年の六萬八千二百余個に對し本年は十七萬二千百余個の激増であるが六月以降出庫多く、在庫高において前年同月末に比し二萬四百余個の減少を示した、支店別在庫高左の如し(單位個)

鎭南浦四〇、五四三▲仁川八〇、八七〇▲群山六二、一四六▲木浦一二、三二〇▲釜山九四、六七〇▲計二九〇、五五八

米倉初期決算 豫定配當可能

朝鮮米倉會社の第一期決算は九月末を以て締切り十月下旬株主總會開催の豫定であるが大體豫定通りの收入を收めてゐるから豫定配當の八分は大した困難ではないらしい、然し財界の現狀或は豫定配當より幾分低減するのではないかと見らる

北鮮の實庫に 新開發の斧 咸南慈惠面に ビートの栽培 平壌工場の採算惡化に 日本精糖の新計畫

『未開發』の北鮮の資庫に又々新らしき開發の斧が加へられんとしてゐる。それはかねがね本府當局においても、既に注目し種々研究中であつたビート栽培が大日本製糖の手によつて大々的に計畫され、急速に具體化して來たものである。同社は現在平壌外大同江岸において一千町歩のビート畑から二千萬斤の生ビートを收穫し、製糖に二百萬斤を年々産出し國庫補助金十五萬圓を得て精糖事業を行ひつゝあるが、西鮮地帶のビートは糖分含有率小量なるのみならず氣候關係より病害蔓延大なる爲製糖界の現狀よりして到底事業の成立を期し難く、加へて大日本コーン、プロダクトの成立により莫大なる脅威を受くるに至り局面打開の『苦肉策』として平壌工場の北鮮移轉の計畫となり來つたもので、その試驗的試作として今回咸南道中山郡慈惠面所在の二百十町歩の國有山林貸付方を本府に提出した。何分現在までの北鮮ビート栽培試驗的成績によれば含糖分二十パーセントでその生育は氣候に順應して充分その前途を囑目するに足るものと見られるが、國庫補助下に西鮮においてビート栽培を奬勵しつゝあつただけに平壌工場移轉は其の際斷然莫大なるべく各方面から注視されてゐる

貯銀預金と 續立金增加 七月末現在

朝鮮貯蓄銀行における七月末現在の預金總現在高は二千八百五十三萬六千圓で前月末現在高に比し五十四萬二千圓の増加を示した、内譯左の如し(單位千圓、△減)

種別	七月末現在	前月末比
普通貯金	[illegible]	[illegible]
特約貯金	[illegible]	[illegible]
據置貯金	[illegible]	[illegible]
積立貯金	[illegible]	[illegible]
定期預金	[illegible]	[illegible]
計	[illegible]	[illegible]

京城手形交換

京城手形交換所調査七月中の京城手形交換高は枚數八萬九千八百二十九枚、金額三千八百二十二萬一千圓で六月中に比し四千五百十二枚、七百五十三萬八千圓の増、前年同月に比しては枚數八千二百九十五枚金額一千四百萬三千圓の減少である

客筋買地場賣 東西共に軌を一

此交渉引續き殷盛……流石に昨今來の市場は環境の今一つ冴えざるため環境的に買氣を誘發するに至らず、さり乍ら一時の高値から見て約二十圓以上も深押し反動を演じた折柄としてこの突込み買ひも當然と見られざるも環境的に繫材料の出づるを見出せず、地場は稍々不安を感じ大きく商ひを連續してゐる。而して相當不振と材料の缺乏で東西共遲ひ商勢を連續してゐる。仕手の交替も行れ東西市場とも取組内容は相似せずして軌を一にして來てゐる。即ち客筋は一時の高値から見ては大いに……

東京公債市況(六日)

東京市場は四分半利公債▲甲號九五、三五▲第三回四分利九四、〇▲四分利七九、四〇▲佛貨四分利一四、五▲廿二年もの九七、一〇

海外經濟電報

倫敦銀塊	一三片八分一
米棉	六十四錢安
印棉	五十錢安
スチール株	八四弗四分一
アナコンダ株	一三弗八分一
日米爲替	四九弗百分ノ三八
英米爲替	四弗八分ノ一
紐育銀塊	二八仙四分ノ一

東京コール 翌日拂 九厘五毛より一錢 無條件 九厘五毛より一錢 普通 九厘より一錢

日銀帳尻(六日) 發行高 [illegible] 正貨準備 [illegible] 保證準備 [illegible]

鮮銀帳尻 發行高 [illegible] 正貨準備 [illegible] 保證準備 [illegible]

倫敦 紐育 上海 鮮銀對外爲替建値(六日) 二志〇片八分三 四十九弗八分三 百五十八兩二分一

株式 (八月六日)

京取短期・大阪短期・大株長期・東京現物・東京株式 各銘柄 寄付 大引 高値 安値 [illegible]

期米 (六日)

◎仁川 前場 後場 當限 中限 先限 [illegible]

◇東京 ◇大阪 ◇兵庫 ◇下關 ◇桑名 ◇京城 ◇群山 ◇大邱 ◇木浦 [illegible]

市況 (六日)

◇大阪棉花 ◇大阪綿絲 ◇大阪砂糖 ◇大阪生絲 ◇横濱生絲 ◇大豆 ◇油 ◇金 [illegible]

海外砂糖市況 ジャワ糖 八ギルダ八分ノ一 キューバ糖 一弗二分ノ一 倫敦 六仙四片丁 [illegible]

株式 買氣續かず 小浮動 後場引際奔騰

前場 前日現物安を警戒して安寄り、鐘、紡に反撥した折柄、今朝は海外材料いづれも保合年ら値頃よりの買惡ひに東新百卅一圓五十錢、大新六十六圓七十錢と手堅く寄付いたが、環境薄に何一つ芳しきものとてなき折柄として買氣續かず消極的商内に活潑らすくヂリくヽと下刻み東新は卅圓十錢と止め大新も五圓七十錢と軟弱を示してゐた。前日の止値に比し東新六十錢安大新十錢安であつた

後場 前場値頃よりの買氣に手堅く寄付いたが買氣續かず保合に小刻んだ折柄、後場は阪神の引締波及で大新六十九圓六十錢と小甘く寄付き、引續き賣繫の歩みをつけたが、さりとて賣れる場所でもないから亦々見直りものと見られた

株界片語 押が足つたといふか、玉整理が行届いたといふか、海外も依然低調を傳へてはゐるが相場には硬い面々が出て來たやうだ▲勿論底を入れての立直り相場といふ程の昂合ではないが、若干の下値けさのみ大は期し難い掛合にあるし▲地場人氣は陸鬱な環境に煩はれて、先行不安のみに傾いて買難く戻り買旺盛の場だけ、或は目先反内にも小腰を

から激落した昨今の値頃を更び最早惡化するとも下値は先づ知れたものとの見解から買進つてゐる。これに對し弗場所は環境事情を考察し先行容易に樂觀すべきものなしとの見地から賣向つてゐる。即ち昨年の十月より轉じて上げ歩調を辿つた途として金利不安を新なる不勢から更に一押しあるべしとの見解が濃厚なる實情であつた。この客買ひ地場賣りの對抗態は向後如何に展開さるべきかは多少問題視されてゐるが昨今の形勢よりすれば何れも大を期し得ぬものと豫測されてゐる

好轉の曙光未し 株式の光明消ゆ

低金利は世界的で永續性あり不景氣深化の度もまた世界的激化の極點に達したから恢復の一路を辿るであらうとの見越が株式界の前途の光明であつた。然るにドイツを中心とする歐州財界の金融恐慌は遂にフウバーをしてモラ案を提唱せしめた。この事は世界的に樂觀人氣を煽り立てたものゝこれが一巡すればお互に對外投資危惧をなさしめ、これが爲に世界金融界の中心たる英國市場から外資回收の舉に出でしめ、かつての覇者イギリスをして世界的商業に頓挫せしめ依つて英銀利上げを斷行せざるを得ない結果となり、我國に於いても同情的悲觀を生じ又最近の實現策を斷行せざるを得なくさせた。この事は根本的な信頼……

大阪竹原証券株式會社總特約店 京城現株取引市場仲買人 新田耕市商店 京城府黄金町三丁目 電話本局五七〇、一九六 自宅二三九〇 賣 買 株式

本玉

六日前場までにかける當地短期主要株取組高は八千四百三十枚にしてうち百枚以上の建玉内容は左の通りであつた。

京取 賣方新田一〇〇立山一八〇▲買方白井一、〇四〇德泰五三〇京證三三〇代投信一九〇松山四三〇吉野二四〇新田五三〇田中道五〇〇立山七五〇白栄二七〇

大新 賣方白井一六〇田中道一三〇立山一〇〇▲買方白井一五〇正崎一五〇京證一七〇立山一九〇

東新 賣方白井三八〇山口二〇〇松山六二〇吉野三〇〇新田一〇〇田中道五一〇立山二六〇白栄一三〇▲買方大林二一〇白井三二〇正崎一六〇德泰一二〇京證七七〇成南一四〇松山三〇〇新田一六〇立山五一〇

米 天候氣迷に 下げ澁る 靜中動を孕む

前場 今朝阪地は更に四十七錢安を報じたるも當所は前日下げ過ぎてゐた丈け實出來ざるも中九圓六十九錢先三十圓八十錢と二十錢安に寄付き阪地の下げ澁り商狀に二節は一圓丁度と引返したるも戻りは買物多く九十錢と押し天候の不良に依る押目買ひと阪神の保合ひにこの連節せる稍落着商狀を呈したるが引際押に阪神安をうけて中六十六錢先八十三錢と伸悩み商狀に前場を終つた

後場 前場阪地安をも着眼して下げ澁り靜中動をはらむの模を示した機先、後場は阪地の更に軟調に一節當中九圓七十一錢先廿圓七十四錢と小甘く寄付いたが暴落した天候にかへ押目買氣觸し連節チリ高を辿り三節には八十五錢四節には九十六錢と立直り別個の如く大引けした

米界展望

あれ丈け堅かつた相場が崩れる日になるとタッタ二日で百五十丁以上も擱るのだから買方も堪らない押目と云ふて安値から押目らしい押目も作らず五圓切りも直つた相場として此位な事は當然と云はねばならぬ只問題は今回の暴落を以つて相場に龜裂が入つたものと見るかそれとも買過ぎから來た一時的のものかと云ふ事である。無論霧氣から見ればモウ天井を打つたと云ひ得るであらうし頭氣から見れば買なる一時的の押したとも見るであらうしかし今年の作が現今の調子をもつて内鮮共に平作そこくヽのものだとすると前年豐作した米の大部分は喰ひ込んでゐるのだから新米の三十圓以下は結局買て出らず從つて完全なる天候の供ふところに妙味あるともいひ得るのである

目先練り合ひ 依然天候推移が分岐點

今回の暴落によつて野も山も買附いてゐた人氣は大に緩和し先限の如きは買方大手利喰ひ又は投げ退き人氣の買ひ惡ひに對する灰汁抜は先ず一段落といふ形である、又中限に對しても機敏の手口で利乘せ的に買進んだ連中は大抵金切れ喜を受け現在殘れる手口は同じ小口でも相當維持力を有する者が主であるからこの上は例令安くなるにしてもさう無暗に崩れることは不可能であると同時に天候も未だ完全に回復したるものとは見做し難いので此邊は暫らく遊れ投げ一巡後とて保合ひ天候成行き如何によつて再び何れにか放れるものでないかと見る向きもあつた

内地も一切安 天勝恢復に

前日當地安の煽り下げ避つてゐた阪地も今朝は天候恢復と共に朝鮮安の餘波を受け阪地が前日の止値より四十七錢東京が五十七錢安を報じたが當所は前日高値から一圓四十錢方も拋つてゐる際とて阪神安を好機とする賣方の利喰ひ急ぎにその割り反撥薄くそこへ天候は又曇天で雨模樣を呈し一應投げた者も再び買直して來るといふ狀態で急天直下に暴落せし相場も稍々一段落といふ情勢であるそうしてこの曇天がなほ續くとせば又復調に立直り恢復するにおいて未だ當分この邊に伸惱むのでないかと見られてゐる

下げ一巡の形

此頃の相場は天候次第であるから此のまゝ快晴が續いて温度昇り作柄は見直すと云ふ氣分が濃ふて來ると不作は既に一巡買ふた揚句として更に暴落せぬとも限らないが何分未だ天候がハツキリせないのと正米が品薄の爲め定期安の割り下澁つて居る事や今後天候は恢復しても到底不作は免れないと云ふ氣分の方がまだ頭い際であるからこの上の下げは弱氣としても買值して來るは必然で先づ此邊は下げ一巡と見るのが正當のやうであり又買方においてもこの上の追擊は再び深身に陥るの虞があると見る向が多い狀態である

鮮内天候 恢復は未し

今朝内地の通信によると東京大阪下の關方面は許に立派な晴天で温度も著しく上昇し例年と大差なく又朝鮮も本日は南鮮方面に驟雨を催してゐるのみでその他は晴曇相半ばし温度も上昇する模樣であるが氣壓配置から梅雨空は依然よく少である

仁川米期 仁川本町三ノ四 小林取引店 福 營業案内書進呈 相場日記帖

常盤前場情報

【大阪當發】今前場に於て東京筋中、先乘西へ、朝鮮筋、及鍋光に優勢に賣る外海通、京都筋、地都及東京筋は本、東客筋中堂は売く買ひ岡米西の各、日先筋及株式筋は手詰めてみた

大阪市中在米高

大阪市中在米六日現在は百二十八萬六千五百〇七俵と前日の在米高に比較して二萬二千九百六十四俵の減少である

仁川期米本玉表

當限賣方 丸ウ二、六〇〇丸二、〇〇〇金メ一〇〇

同 買方 丸留二〇〇丸ス一〇〇丸玉四、二〇〇丸マ二〇〇

中限賣方 丸ウ一、四〇〇丸一四七〇〇丸ス六〇〇

同 買方 丸留二、一〇〇丸大九〇〇丸玉二、二〇〇丸マ二、一〇〇金メ九、四〇〇

先限賣方 丸ウ三、九〇〇丸ス二九〇〇丸大二、五〇〇丸玉二、三〇〇

同 買方 丸留二、九〇〇丸七、九〇〇丸マ四〇〇金メ一、四〇〇

仁川穀物出入 (六日)

移入 船便 玄米 ナシ 白米 八四五 大豆 七九三 白米 ナシ 袋入 九六人 玄米 ナシ 大豆 ナシ [illegible]

群山廻米報 (六日)

船便玄米 四八〇叺 汽車便玄米 ナシ 牛車便玄米 ナシ 合計玄米 一、二六〇俵 [illegible]

京城延べ 保合商情に 伸惱む

前場 天候恢復から波瀾裡に終つた機先、今朝は阪仁の軟調を眺めて、一同九中十九圓三十五錢九末十九圓九十錢と合調れに寄り仁地の伸び惱み商情に八十錢と止め、尻中賣りと天候買ひに、阪仁の保合を移して二回同事に歩み三同七十錢と小弛んだ四回再び八十錢と戻り、五回は八十五錢と小締つた、商況は十二萬二千石で依然として鮮内第一の大商内であつた

後場 前場各地の天候回復模樣の氣崩れに軟弱に下刻んだ機先後場は阪仁の一段下放れに一同九中九圓四十八錢と軟弱に寄付たが各地のヂリ高に押目買氣を引出し刻みに推移するものと見られた

京城 一等精白米十九圓丁鮮白米二十圓五十錢丸キ合格玄米一等九圓丁四等十八圓八十錢今摺玄米十八圓六十錢下十七圓二十錢粗玄米五圓五十錢二下五圓

仁川 丸キ角手丸テ石狄三等十九圓四等十八圓八十錢不狄三等十八圓七十錢四等十八圓四十錢一等白米明仁八圓四十六錢籾收良精五錢四厘五毛在來糎五錢三厘九毛で正米は六十錢安なるも籾は品薄に下げ澁りである

大豆 龍山丸忠十二圓二十錢長淵汶山庫川十二圓金汗南川十一圓八十錢海州大安十一圓と前日變りなし

釜山 內地は全國的に天候良好に漸く相場の反動大下放れに當地方も次第に軟化に人氣引緩みの折柄氣配減切り反落を唱へたが十月も數日に明けを控へ既に内地は刷定的と言はれ安値手持筋の買控へに結局精米筋買向きの買ひに二十錢安と丈へ圓南當良三等十九圓八十錢四等十九圓二十錢見當を唱へ二千二十四以の取引があつた

山群 入捍稍かに四百以に過ぎざるも内地商界の反動崩れに敏感な人氣は行過ぎの嫌ひある折柄切り出され挾頭筋の叩き賣ひに遂に五、六十錢方の大反落を演じ丸セ三等十九圓十錢四等十八圓六十錢見當を唱へた

東京深川在米高

東京深川在米高六日現在は四十五萬四千八百七十六俵で前日の在米高に比較して一千百九十八俵の減少である

東雲小唄 淡路呼潮作 神保朋世畫 【177】

横濱へ(七)

間もなく、その席へ、どツこいしよ、とばかり、膝と腰で調子を取りながら、

『へい、親分ッ』と聖天の瀬太郎

『ハテ、どうも不可ねえ、太ももの傷がいやにズキくヽしやあがる、是も誰ゆゑお松ゆゑ――か。ちえッ』

そして、預いて來た麻袋をドンとそこに下して

『此上玉が五百兩とは安すぎる』

銀揃お松は、鋭く、じいつとその麻袋を見詰めた。瀬六も、思はず腰を浮かした。

『お松ッ――さ、玉はこの袋の中に入つてゐる。瀬六とふたりで、今戸河岸から後を追つて來た。お望みの兩態だ。サ、金と引替に早いところ手を打たうか』

地獄市がさういつてさつそく懐顔の張つた右手を突出すと

『あいよ』

ねッもし、地獄市さん。眞逆、そんな事はあるまいけれど、金は渡した、さてそこで袋を受取つて調べて見ると、中には野良猫の死骸が入つてゐた。なアんて、それでは此方が飛んだ迷惑。何がさて、親分と來たひにも油斷も隙も――いゝえサ、仲間でも評判の正直者であらつしやいますからねえ。そこで?』

『勝手にしろ!』と地獄市、思はず苦虫を噛潰したが、すぐ氣を取直していつた。

『よし、夫では、まづ正ぶつ改へ』

『然うしておくンなさい』

『だが――だが喃、お松、玉を見てから、是々ん難びだ、こつちで探してゐるのは此の女ぢやねえ。とか何とか、そんな野暮な事はいはねえだらうな? 今戸河岸の荒屋敷から先刻此方へ運んだ玉――あの飼鷹でありさへすれば、お松

お松は、着下に氣前よく、ポンと約束の金を投出した。が、瀬太郎のやつが、椅合から、急いで這ひ出して來ると、とたんに、細燃皆の繩目で、輕くその紙幣束を押付ながら。

『これ! マア慾りあけてないがいゝ。夫とも御前さんは紙幣束を拜むの忘れてはじめてだ、とでもいふのかね? 余りがつがつすると、お里が知れてみつともないよ、おエもし、ほツほゝゝゝ』

『ぶツ何を――』

『そい、默な。汝は默つてろッ』

『だつて親分。いくら何でも、この刺激の口が……』

『止せくヽ』

と地獄市。いやにニヤニヤして『相手が悪い。どう身びいきをしても役者が段違ひだ』

『ア、あれ!』瀬太郎は、いよくヽふく氣取り。『じよ、冗談ぢやアねえ。親分までがいつしよになつて――』

『然し、正直な話だからな』

『ウ、ウ、猾いけねえ』

お松は、くすくす笑ひながら、

『それはそれとして、此のお金を後で倒に、ちよつと袋の中を――』

の方はもうそれで商品だらうな! おい、、鹿以つてそこンところをはッきりと斷つて置くぜ。いいかえ?』

『おやくヽ』とお松は冷たく笑つた。『そろくヽ與の手が出ましたねえ。たぶんそんな事だらうと。』

『怒つちやアねえ。今夜のところは、此の叔、いつになくまつすぐに出す積もり』

『おや、一番うい新にして置いて、とにかく早くくヽ』とお松が折れて出ると、

『瀬、一寸見せてやれ』

そこで瀬太郎が手早くその袋の口を開けた。と、現れたのはすなはちお小夜――。

あすの天氣 7

本邦南東海上に在る高氣壓は其の勢力稍々弱くなり朝鮮地方を離れて東方に移つて來た爲め朝鮮各地の天氣は稍々安定した、全鮮一般に曇り勝ちになるも南西部には降雨あり、明日は概ね不定である

豫報 曇一時晴

六日正午 氣温 二六・八(攝)

五日最高 三三・三(攝)

京城日報 朝刊 本紙朝夕共十二頁

中等朝鮮語講座

▲第三種受驗志願者の新光明燈！
▲合格者の上級への嚮導機關生る
▲每月一回發行（十二冊完結）（每號四六版百四五十頁）
▲會費 月額 六十錢 三月分 一圓七十五錢 半年分 三圓四十錢 一年分 六圓五十錢（郵稅不要）

上流階級の朝鮮語 總督府通譯官 田中德太郎
高等朝鮮語會話 總督府通譯官 西村眞太郎
朝鮮の「時の助動詞」に關する一見 京城師範教諭 李熙昇
漢文の國譯と朝鮮譯 朝鮮語研究會 李鼎燮
生きた朝鮮語の研究 城大文學部 李崇寧
改定諺文綴字法講義 京城師範訓導 沈宜麟
朝鮮語の音理と記寫法 普成高普校長 朴勝彬
朝鮮語と其の奥義 啓明俱樂部主任 林圭
朝鮮文字の歴史的考察 梨花女高講師 金允經
朝鮮文學概論 崔南善
朝鮮의 이야기と演說 總督府通譯官 田中德太郎
面白い朝鮮の傳說 金井鎭
朝鮮民謠の研究 文學士 金在喆
最近朝鮮文範講義 本會主幹 伊藤韓堂

附錄＝朝鮮總督府朝鮮語試驗問題・譯文並に合格者氏名發表
前京畿道警察本府通譯官・林高等法院通譯官・山本高商教授・小倉城大教授・小泉前警察通譯官・總督府囑託中村健太郎氏・總督府學務官玄櫶氏（가나다順）等より時々有益なる寄稿あり

京城太平通一丁目
朝鮮語研究會
振替京城七六六六番 電光一六〇六番（呼出）

資本金 五百萬圓
一、當會社は確實を本旨とし御便利に業務御取扱可申候
一、當會社は損失を公平且つ迅速に支拂可申候
一、電話又は御一報次第社員參上可仕候

日本共立火災保險株式會社

取締役會長 原 錦吾
出張所長 三鍋才次郎

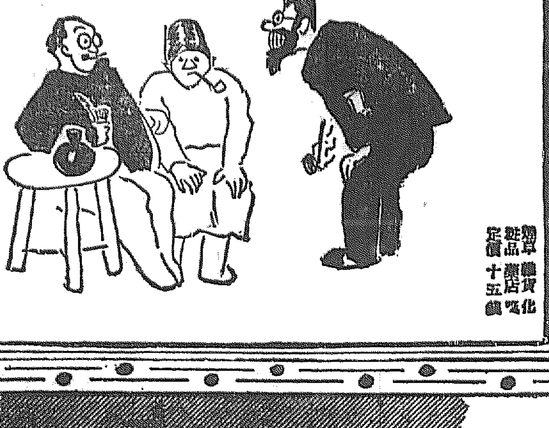

スモカ齒磨

タバコのみの
スモカで磨いた三日目の朝はわざわざ吃して見せて旦那！ お齒お齒お早う！
定價十五錢

433

全國小・中・女學校

教職員各位へ

記念報謝

と

齒科設備寄贈

ライオン齒磨

第一
貴下の愛撫せらるゝ兒童生徒は、如何に口腔衛生を重んじ、且つ之を實行しつゝあるか。其實際に就いての御報道。

第二
貴下が來る九月の新學期より兒童生徒の口腔衛生徹底の爲めに計畫せられつゝある實行案。

弊社は本邦兒童生徒口腔衛生の爲め、既に二十年來の努力奮鬪を續け、專心其進歩改善を願つてをります。ライオン口腔衛生講演會の創設、學校齒科衛生講習會の實施、齒磨教練の奬勵、兒童生徒齒牙診療事業の開始等は、孰れも弊社口腔衛生部の活動的事業として、汎く各位の承認せらるゝ所と信じます。

今回茲に學校齒科醫令の發布を記念する意味に於て、教育の任に在らるゝ各學校教職員各位より、上記二項に對する御回答を煩し、以て斯道發達の爲めに微力を盡したいと存じます。何卒奮つて此擧に御協力あらんことを切望致します。

御回答は弊社口腔衛生部に於て愼重之を檢討し其優秀と認むるものに對し、左の報謝並に記念品を贈呈し且つ之を廣く推奬する事に致したいと思ひます。

締切 昭和六年九月十日
御送附先 東京市淺草橋際
ライオン齒磨本舖口腔衛生部

記念報謝

最も優秀なる提案並に回答を寄せられたる教職員各位の所屬學校に對して
齒科診療設備寄贈 三校
右教職員各位に對する薄謝
金五拾圓宛贈呈 三名
之に次ぐ優秀なる提案並に回答各位に對し
記念品謹呈 三十名

ライオン齒磨の
齒觸りの滑かさ、アルカリ度の適當さ、粒子の細かさ、使ひ心地の爽かさ、清掃力の著しさは、斷然たる優秀性を如實に物語るものであります。

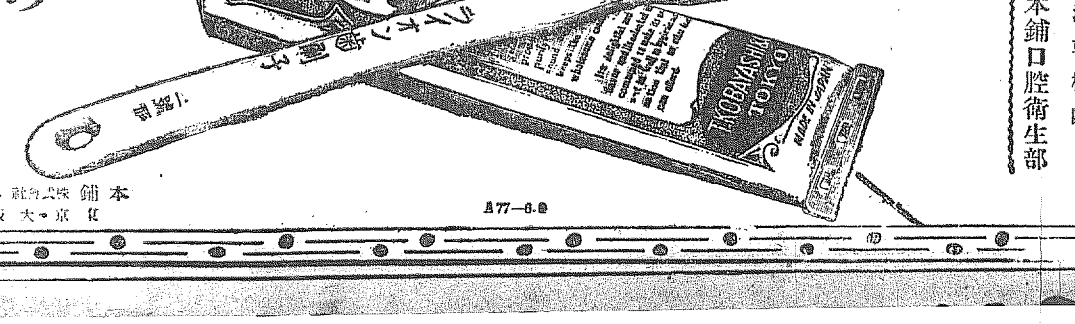

本舖 株式會社 小林商店
東京・大阪・名古屋

A77—6.9

內科胃腸科 腦神經病
北島醫院
京城本町四丁目百五十五番地（電話本局二二七四番）

醫療器械卸商
釜山幸町一丁目
神崎藥局
電話一九五四番

味の素
（登錄商標）

目の御馳走は山水の美
口の御馳走なら調味に味の素を使はなくては！

宮內省御用達 鈴木商店
8—K

●ノーシン GO！ 頭痛 STOP●

金線ミルク

○ミツワ煉齒磨

香味快く齒を強く美しくする

德用大形（七十瓦入）一個金二十錢
携帶用中形チューブ入一個金十錢
煉齒磨の實用化
一家に一個、清潔で衛生と經濟とを兼備ふ
ミツワ石鹼本舖 東京 丸見屋商店

9.53

六日の閣議で 救護法決まる
昭和七年一月一日より施行

【東京電話】六日定例閣議は午前十時開會、若槻首相以下各閣僚出席、江木鐵相の病氣全快後初登閣、先づ内閣より別項奢侈課稅制度委員會官制を報告説明し、次で安達内相より救護法施行期日の件（昭和七年一月一日）救護法施行勅令の件を報告し、本法により救護を受くべき姙産婦、不具、廢疾、疾病、傷痍者、乳兒保育の世帶は必要なる範圍として本法に伴ひ易き各種弊害を避けることゝしたと説明し何れもその通り決定、午後零時半散會した

救護法施行令大要

【東京電話】救護法施行令大要左の如し

一、救護を受くべき範圍は姙産婦、不具、廢疾、疾病、傷痍の者、乳兒保育の世帶とし本法に伴ひ易き各種弊害を除くに注意せしこと

二、救護機關は方面委員を充てるを適當と認む

三、本法の實施組織は大體現在社會事業の制度の如くす、醫師の外齒科醫師、産婆、藥劑師等に及ぼす

四、救護費用は地方長官をして地方の實狀に應じ適當なる限度を定め成るべく最少の費用を以て施行せしむ

五、救護費用國庫補助は事業主體の二分一以內とす

救護法施行經費

【東京電話】救護法施行經費は年額五百八十一萬余圓でその半分二百九十八萬余圓は國庫補助となるが救護を受ける者は昭和四年六月現在の調査では約八萬八千人である

國防の責任上 信ずる點に邁進
陸相の軍革演説問題に就て 軍部某最高幹部談

【東京電話】四日の師團長會議における南陸相の訓示、就中滿蒙問題と軍縮論に對する斷が問題となり物議を醸してゐるが、右に對し軍部某最高幹部は語る

滿蒙問題に就いて陸相が政治論的訓示を爲し、陸相自身の手で解決を圖らうとする如き言辭を弄したと云ふやうな議論が起つてをるやうであるが、これは訓示の内容を摘出して發表した結果誤解を生じたものであつて、實際の訓示では政府の方針は滿蒙における我が既得權益を犯し若しくは蹂躙するもののある時は斷乎として排擊すると言ふにあるから、各師團長もこの意味を以て益々奉公の誠を致し教育訓練に熱誠を竭せと言ふ意味を述べてゐるに過ぎない、又軍縮論に付き門外無責任の位置にあるもの云々と述べたのは事實を事實として述べた迄であつてこれに不服のものがあるなら顧みて深く國防の本質、四圍の事情を辨にした上で論ずべきである、陸軍としては如何なる非難があらうとも國防の責任上信ずる點に邁進するのみである

―陸相の軍革演説あつた師團長會議―
軍司令官及び師團長會議第二日は四日午前八時卅分より陸軍省第一會議室に於て開催、南陸相より軍制改革問題其他諸問題につき講演があつて後會議は午後まで續行された（寫眞は南陸相の挨拶）

演説に對する 眞意を聽取 川崎總務 陸相訪問

【東京電話】南陸相の師團長會議における演説に對し民政黨では憤慨するもの多く川崎總務は五日午後六時半官邸に南陸相を訪問、その眞意を聽取した上軍部と政府の間に與黨側の意思の疏通を圖るべく種々懇談するところあつた

南陸相 首相と會見

【東京電話】南陸相は六日閣議散會後官邸に居殘り、特に若槻首相と會見、四日の師團長會議の演説が問題となつたので釋明するところがあつた

南陸相語る

【東京電話】南陸相は六日閣議後左の如く語つた

師團長會議の演説がいろいろ言はれてゐるやうだが陸軍大臣が部下に如何なる訓示をしようと差支へない、殊に人の云ふ如く政治論などはしてゐない、從つて閣議では何等此の點の話は出なかつた。内外無責任の徒と言つたとて大したことではないよ、唯實狀を述べたまでゞ誰れと指した譯でないじやないか、**滿蒙問題は政府の方針が權益保護のため斷乎たる處置を執ると云ふのだから軍部もしつかりせいと言つたまでだ、世間が何んと批評しようと是なりと信ずる處に向つて進むまでだ**

陸相の演説 取消も辯明もせぬ
今後もこの主張で行くことに意見一致

【東京電話】師團長會議における南陸相の軍備軍縮滿蒙問題に對する講演について與黨方面をはじめ各方面に非難が行はれそれがため政府與黨幹部との關係を硬化させた處なしとしないが、南陸相は五日金谷參謀總長と協議した結果、右の講演は陸軍の方針に基いて各軍司令官、師團長に對して陸相としての意思を率直簡明に述べたに過ぎず、況んや陸軍大臣は一面國務大臣として政治に關與してゐるものが滿蒙問題を論議するを得ずとなすは失當なる攻擊といはねばならぬとなし、何等これが取消しとか辯解とかを試みる必要はないといふことに意見一致したので、今後もこの主張は堅持して行く方針である

恩給法改正 陸海軍聯合協議會

【東京電話】陸海軍省は六日恩給法改正につき聯合協議會を開き一、文武官恩給の差等を認むべし二、戰時に現役に服した武官の恩給は改正法に拘束されざることの二大眼目を決定し、更に研究することゝなつた

武官の恩給 受給年限十五年
軍部の反對强硬で政府も遂に讓る

【東京電話】今回の恩給法改正案によれば文官の恩給受給年限が十五ケ年から十七年に延長され、これが標準として武官の恩給受給年限も十一年から十六年に延長され、標準において武官に多少不利となるので軍部側から强硬な不滿を漏らしてゐたが、政府において讓步し…

英、日間を 十日間で翔破
ジョンソン孃の新記錄

【立川電報】輝く空の女性アミー・ジョンソン孃機關士ハンフリ大尉同乘のゾーソン二世號は六日午後五時十七分立川飛行場に着陸した、去る七月二十八日午前一時三十五分（日本時間）ロンドン郊外スパグレーン飛行場出發以來英日間一萬二千キロ餘の航程を僅十日間に翔破、輕飛行機に依る新記錄を作り、天晴れ空の女王の名に輝きを加へた、孃と大尉は機から降り立つと戶川航空局長、長岡中將その他多數航空關係者初め英國大使館員、在京英人等多數の歡迎を受け、歡呼裡格納庫内の歡迎宴に臨んだ上、空輸會社から贈られた水色のハドソンビーコートを氣輕に一着に及び喜びの乾杯を受け、午後六時自動車で東京帝國ホテルに向つた

歸りは最高 記錄を作りたい ジョンソン孃語る

【立川六日發電】アミー・ジョンソン孃語る 廣島に降りなかつたのは千百米の高さで飛んだので判らぬ間に岡山に來たためです、東京に十日間滯在し觀光をした後歸りにも往航と同一コースを採り往航よりベストレコードを作りたい

パ、ハ兩氏の 早廻機
立川着の經緯

【東京電報】六日午前六時ハバロフスクをたつたパングボーン、ハーンドン機はその後一切消息なく案じられてゐた處突如として午後五時五十分羽田飛行場に着陸、場員に機體の收容を求めたが同飛行場は未開場のためこれを拒絶したので同六時五分再び出發、同十五分立川飛行場に着いた、恰もこの時ジョンソン孃歡迎の群衆は總て孃の成功を稱えて兩日格納庫附近に在り、同機が眞赤な機體を夕日に照し飛行場の一端東日格納庫附近に着陸したのではつきり注意しなかつたが群衆にこの事を傳へ聞いて再びパ機附近に殺到、遠來の兩飛行家を熱迎した、なほパ…

パ氏のコース 關係官が取調べ

【東京電報】立川飛行場長石田航空官、警視廳前川係部その他關係官はパングボーン氏着陸後、直にパ氏の取つたコースその他取調べに着手したが、パ氏の取つたコースは日本海を橫斷して北海道に出で、要塞地帶たる津輕海峽を通過し、奥羽太平洋岸を南下して羽田に出たことが明かとなつた氏の飛行コースは正式許可を得てゐないため國際航空規則に抵觸する點あるらしく面倒な問題が起るものと豫想されてゐる

リ大佐夫妻 ア部落に到着 六日アラスカへ

【アクラヴイツク五日發電】リンドバーグ大佐夫妻は今朝三時五分當地に飛來するや、夜通しマッケンジー河畔の着水地のアクラヴィックはじまつて以來の珍客を迎へんとして待ちかまへてゐる數十人のエスキモー人とおよそ二十人ばかりの白人が一齊心からほとばしる歡喜歡迎の叫びをあげ、狂喜せんばかりに夫妻を歡迎した、リンドバーグ夫妻は頗る元氣である、多分今日一日アクラヴイツクに休養し明朝アラスカに向け出發するものと思はれる

準備整ひ ベルゲン出發
ノ號愈よ北極へ

【ベルゲン五日發電】去る一日當地の海軍船渠に入渠以來萬端の準備を急いでゐたノーチラス號は豫定通りいよいよ五日午後八時ベルゲンを出發、スピツベルゲンおよび北斗への壯途についたが途中ノルウエー極地のトロムソ港へ立寄ることになつてゐる、ノーチラス號の出發に際してはこの未曾有の北極海航科學探檢隊の前途を祝福しその行を旺ならしむべく官民の歡送盛大を極め、ベルゲン港内にある大小の船舶を總動員してこれに乘り込み港外までノーチラス號を見送つた

本年度 文官普通試驗
受驗者四百廿六名

本年度文官普通試驗における第一次試驗は去る三日京城中學において施行されたが科目は算術、地理、歷史、漢文の四科目で受驗者總數四百二十六名中各科目に合格し第二次以後の試驗（法律、作文、および選擇科目）を受驗し得る人員は二百十二名と決定、六日これが發表を見た。これを四年度受驗者數四百十名中合格者九十二名、五年度受驗者數四百五名中合格者百五十九名に比すれば本年受驗者の合格率は著しく良好ぶりを見せてゐる。なほ今回の不合格者の多數は算術、歷史等において合格點に達せざる者で總督府當局では今後の受驗者に對しこの種普通學の素地養成につき警告してゐる

齋藤子爵を 首席全權に
聯盟軍縮會議に 軍部再起を熱望す

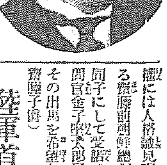

【東京電話】國際聯盟軍縮會議關係各省の準備委員會第一回會合は來る十一日開催されることゝなつたが、右會議に派遣する首席全權の選定については政府は全く人選難に陷つてゐる模樣で、現在では醇屋喜重郞男、石井菊次郞子、松井慶四郞男の呼び聲が高いが、全權選定については軍縮會議に最も關係深き軍部側の意向を尊重することになるが、軍部側では首席全權には人格識見高く内外に信望ある齋藤前朝鮮總督を熱望してをり同子にして受諾せざる時は樞密顧問官金子堅太郞子を適任者としてその出馬を希望してゐる（寫眞は齋藤子爵）

陸軍首腦者談

【東京電報】右に關し陸軍某最高首腦部は語る

首席全權に就ては政府で人選した上當方に諒解を求めるといふことになると思ふが、閣僚手腕に於て齋藤子が最適任と信ずる現内閣と齋藤子との關係は總督辭任問題以來まづい樣に世間に傳へられてゐるが、決して左樣な事實はないとのことであるから實現の可能性は充分あると思ふ。且渡した歳國防問題に理解と經驗を持ち、且つ世界的に名の知られた人物としては同子以外に人はないではないか

練習艦出雲 珊瑚礁に接觸
航海には差支ない

【東京電報】海軍省公表＝地中海方面巡航中の…イパラ…島に着いだ練習艦隊八雲、出雲は三十一日爆撃射擊を行つた後標的を曳航してゐた出雲は珊瑚礁に觸れ艦底の一部と舵の下部を損傷した、然し同艦は通常航海に差支へなく三日八雲と共に同地發佐世保に向つた

陸軍で更に 二百萬圓の捻出
在營年限短縮か

【東京電報】陸軍省は六日省議を開き曩に大藏省節約要求一千六百萬圓に對し六百萬圓を捻出したが更に二百萬圓程度を捻出する方法で協議したが、このためには兩年に在營年限を短縮する外に途なきも非常手段中是も不穩當なるに鑑み七日更に協議することゝなつたのである

國際聯盟に提出の 陸軍兵力量表
五日外務省に送附

【東京電報】陸軍ではゼネバの國際聯盟軍縮局に提出すべき現有兵力量表を作製中であつたがこの程完成したので五日外務省に送附した、右の兵力量表には▲人員▲器材▲航空機（飛行機の數並に總馬力）▲軍事費等が記載されてゐるが外務省は右現有兵力量表と民間航空の現有表の決定を待つて九月十五日までにゼネバ國際聯盟本部に發送することゝなつた

閣議決定の 統制委員會官制
委員會原案の第一條規定

【東京電報】六日閣議にて決定した統制委員會官制は第一條において左の如く委員會の原案を規定してゐる

統制委員會は商工大臣の監督に屬し、昭和六年法律第四十號第一條第二條及第三條の規定に依り、その權限に屬せしめたる事項を調査審議す、委員會は前項の外關係各大臣の諮問に應じ、重要產業の統制に關する重要事項を調査審議す、委員會は重要產業の統制に關する事項につき關係各大臣に建議することを得

米穀委員增員
米生產費等調査のため

【東京電報】米穀法の改正に伴ひ米穀價格決定の參考米生產費、家計の調査を行ふを要し、かつ米穀の許可制度を恒久的制度として行ふことゝなつたのでこれに關係あるものを新たに米穀委員に加へることゝなり、六日閣議にて現在二十名の米穀委員を廿五名に增員するに決したが近く勅令を以て公布されることゝなつた

宇垣總督の 知事招待
六日倭城臺官邸に

宇垣總督は既報の如く六日午後六時半より目下入城中の各道知事を倭城臺の官邸に招待、晩餐會を開催した。席上一同は和やかに雜談を交へ、總督は日頃滿和その他につき日頃氣づいたことどもを朗らかに語り歡談裡に同八時五十分頃散會した。なほ同夜は今井田政務總監を初め本府および外局の各局部長、官房各課長、軍參謀長、憲兵隊長等も出席した

奉天の 露總領事交迭
後任ワリテル氏

【奉天六日發電】當地ロシア總領事ズナメンスキー氏はモスコー政府の命令により來る十五日奉天發歸國することになり後任者たる外務人民委員會總務部副總務部長ワリテル氏は本月末來任することとなつた、ズナメンスキー氏は昨年四月十八日ソビエット總領事館復活のため來奉、今日におよんだもの

省廢合 實現を進言
與黨委員から

【東京電報】曩に與黨の行財整理委員懇談會の結果掲げられた實行委員加藤、依、其他七氏は來る七日會合協議の上省の廢合、恩給法改正、陸軍々事整理に關し若槻首相、内相を訪ひ、實現方を强硬に進言する筈である

汪榮寶氏轉任 亞細亞司長に

【南京六日發電】駐日公使汪榮寶氏は外交部亞細亞司長に轉任することゝなつた

公使となつても 仕事は變らぬ 重光公使語る

【上海六日發電】重光新公使は語る

アグレマン問題は七月半ば予と王正廷氏が南京で會つて完全に諒解が成つた、予が公使となつても仕事には何等變化はない、從來通り努力する積りだ、信任狀捧呈の爲歸國するか否か其の他は全く決まつてゐない

支那駐日公使 今秋十月頃赴任

【南京六日發電】國民政府は蔣作賓氏の日本公使任命を正式に決定し、かつ日本政府の重光代理公使の正式公使任命に對してもアグレマンを與ふることに決定した、蔣氏は今秋十月末乃至十一月赴任の豫定であると

反日會の 日貨登記
六日で期限滿了

【上海六日發電】上海反日會の日貨登記は六日をもつて期限滿了となるが未登記日貨が七日以後に發見さるゝものはすべて沒收されることゝなつた。どこまでやるか判らぬが日貨差押さへよりも沒收が彼等反日會の眞の目的だから今後相當被害者を出すべく警戒されてゐる

日貨抑留に 正式抗議

【上海六日發電】上海總領事館は日貨不當抑留につき本日公文を以て正式に抗議を發した

宋氏暗殺未遂犯 鄧家彥を逮捕

【上海六日發電】佛租界警察は宋子文氏暗殺未遂犯として元非常探秘書長鄧家彥を逮捕した、氏は蔣氏暗殺計畫をもたくらんでゐたと言はれる

「中央に加擔した 商震を驅逐せよ」
山西將領主唱の 山西省公民大會

【北平五日發電】孫楚、李服膺氏等山西將領四十四名主唱の山西全省公民大會は四、五兩日に亘り太原に開會、中央に加擔した商震氏の驅逐を決議した、これは東北反對の意思を表明したもので山西軍は六日から正太、平綏兩線で相助することゝなり、太原は戰時氣分横溢してゐる

奉軍の撤退中止
山西軍の態度急變せるの報に

【北平五日發電】山西軍の態度急變の報に副司令部は五日午後急遽首腦部會議を開き第十六、第三十兩旅を平漢線と津浦線に移動すべしと命令し、石軍殘部と韓復榘氏の豹變に備へ、軍事一段落に關外撤退の筈であつた各軍の撤退を中止せしめた

共產便衣隊 武漢侵入を企つ

【漢口五日發電】支那側情報によれば洪湖にあつた共產軍は水害難民に變裝し避難民等と共に約二萬の大集團となり、昨夜來漢口を去る六十支里の上流地點、錨口に殺到し來り、險々增加の形勢にあり、武漢當局は今後市外の避難民を入市せしめず、以て共產便衣隊の武漢潛入を阻止することゝなつた

共匪の進出急 增水の混亂に乘じて

【漢口六日發電】大水害の混亂に乘じ武漢を目指す共產軍はいよいよ積極的となり、江西より侵入した共產軍先鋒は益々進出し、蘄德昌部隊は避難民に紛れて武昌に近き金口に入り第六軍は武昌に迫つてゐる

都市對抗野球 ―第二次戰―

東京勝つ 對仙鐵 8A—4

【東京電報】都市對抗第二次戰仙臺鐵道對東京俱樂部は六日午後一時十五分開戰八A對四で東京勝つ閉戰午後三時二十分 バッテリー 東京、富武、藤田、伊喫、仙臺 五十嵐、秦、相見、岩崎

仙鐵(先)	000003010	4
東京	02100320A	8

臺北二勝 對全大阪 6A—1

【東京電報】都市對抗野球第二次戰全大阪對台北交通團は六日午後三時五十七分開始六A對一で台北勝つ閉戰五時五十七分 バッテリー 全大阪 鶴田、熊田、水上、岡田、台北 渡邊、田中、

全大阪(先)	000000100	1
台北	00220200A	6

太平漫語

總督・總監を迎へて初の道知事會議開かる。半島施政の根本義に關する訓示ありて引續き順次に各道管内の狀況報告に移り、第三日にはいよいよ各知事の意見陳述および打合せをなして會議を終る筈である▲次いで來るものは、椅子の入替へであるとすれば、二千石の心中幾分ときめきを禁じぬ譯には參るまい。▲大阪關係を背げた彼の朝運人事決定に、突如仁川側から反對の烽火揚る。新支店長勝所といふよりは寧ろ前任者太田氏の留任がより以上に望ましいと云ふにあるらしいが▲本社で重役が額を集めての協議の結果は、『今更變更出來ぬ』と頑張るに腹を決め、六日永井取締役が親しく下仁して支店員納得に努めた效果は覿面、どうやら無事に治まるらしいとある▲重役の一人が責任を與へたとか、何んとかいつて騷いだのだが、一重役の此で通運、朝運といふ大世帶を綱羅した大世帶の人事がたやすく決つて堪るものではない▲これを他の方面から見ても若し仁川が留任運動に成功したならば、自己の利害から打算して必ずや四方八方から同一の猛運動が續出するに相違ない。物事は前途の見とほしが肝腎。▲ジョンソン機一路東京に向ふ。アレだけの若さ、アレだけの美貌と輕快さには定めし江戸ッ兒も今頃はしつかり魅了されて、歡待の有りッたけをつくして居ることであらう▲鬱陶なる昨今の天氣には、全くうんざりさせられる。もういゝ加減にカラリと晴れても、誰も苦情は申すまいものを——

人

◇牧山正德氏（朝本府遞信局技師）退官挨拶のため六日本社來訪

あら、もうどきつす
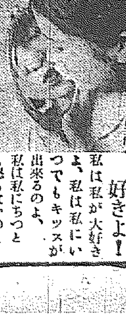
斷然！ 好きよ！ 私は私が大好きよ、私は私にいつでもキッスが出來るのよ、私は私にちつとも怒らないのよ
岡田三郎
熱狂長篇 閻に笑ふ破戒尼 （愛慾に狂ふ破戒尼のモデルは誰？）
旗本退屈男 胸もすく その痛快 快男振り
百唇の譜 野村胡堂
眞紅な百の唇形を求むる男！
いゝえ、お前さまに、唇の手形を取られたら最後、二度と逃げ得た女はないと聞きました」と、女は男の細面を双掌に挾んで頰摺つた。

裸身天女 安藤盛
時雨小町 小泉長三
探偵小說 闇を縫ふ男 （五百圓懸賞當選） 佐川春風
元祿合巻 それ星女形 奇しく悲しき純情の物語！ 大倉桃郎
奇謎 半男女枕曆 謎は解けた！ 新しい秘所の 米田華舸
長篇小說 歡樂の街 第二の美貌に女性は次々と 三上於菟吉
本朝でかめろん
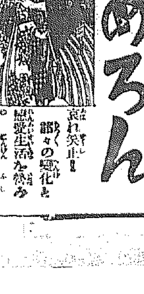
哀れ笑止！ 諸々の變化と恋愛生活を營み行く人間！ 不思議なる物語。
上海のナイト倶樂部 夜ともなれば甦へる魔都上海に華やかな愛慾と頽廢
歡樂郷 美人めぐり
色鮮かに咲き出た歡樂郷の美姬十八名の寫眞と訪問記！！ よりに選つた美人許り。カフエー喫茶店、ダンスホールのナンバーワンはこれです！

寫眞は、ユニオンのダンサー松平武子孃
女形の變態生活
蠻人の求愛術 （單純なるが故にグロだ）
春を待つ人々 佐藤紅綠
諸國捕物帖 額田六福
震災與太譚 辰野九紫
天保赤門黨 土師清二
文藝倶樂部 九月 五十錢 送料三錢
東京小石川 博文館 振替東京二四〇番

社論　道知事會議　總督、總監の訓示

宇垣總督、今井田總監就任以來の最初の道知事會議は六日より開かれたが、新總督の更新的施政方針を前にして各道民二千萬の初會合は新時代の新知事會議と與り得る重大にして厳粛なる意義を伴ふが如く感ずるは、獨りわれ等のみではないであらう。宇垣總督の新治飾政策は最初の道知事會議においてその第一歩を踏み出さうとして居るのである。會議の冒頭、總督、總監の訓示によつて與へられたる訓示要綱を通覧するに今日迄次第に發表されたる總督又は總監の訓示と大體の趣旨に於てほゞ同様であるが、政務の大綱を示して物心兩面の安定を圖らんとを要求する點、特に「正しき政治」「信念の政治」の實現味が力強く表現されて居るやうに思はれる。二千有餘萬は、總督、總監の治飾の大業に對する協力の立つが如き聲援に就て先づ學ぶ所がなければならない。何はさて置き治めるも、ダレたる氣分が第一の禁物である。政治の運用者は總督のいはゆる「純乎たる信念と確乎たる氣概」とを不斷に持ち續けることが必要だ。われらは獨り官場に限らず、銀行にも、會社にも、個人の生活にも、緊張せる精神と勇往邁進の努力とを缺いて居ることが、最も憂ふべき時代病の一だと考へる。或は、朝鮮においてその傾向特に顕著なるものありとすれば、『宇垣政治』が先づその刷新に向つて努鐵を加ふべきは想像するに難くない。斯くしてこそはじめて新鮮なる政治を期待し得るのである。

◇

從來『生活の安定』といふ意味は、多くの場合において、若しくはすべての場合において物質的安定を意味してゐたが、宇垣總督は物質的安定と同様、若しくはそれ以上に精神生活の安定に重きを置いてゐるやうである。われ等は、ここにも宇垣政治の新鮮味を發見し得るやうに思ふ。物質上の不安定が精神上の不安定を誘發する場合もあるが、精神上の不安定が物質上の不安定を呼び起す場合は更に多からうと思ふ。弛緩したる心、萎縮したる心がもつて生存競爭場裏に立ち得る筈のものではない。物心兩面の安定を實現するをによつてのみ社會生活の康福が期待し得られるのである。有體に言へばわれ等は不景氣による物質的の不安定よりも、寧ろ思想動搖による精神的不安定の方が一層社會生活を險惡にして居ると確信する。物質生活の安定を圖ると共に、精神生活の安定を企圖することは正に刻下焦眉の急務なりと言はねばならぬ。

◇

總督、總監は共に勤勞を尊ぶまんことを吾人に要求して居るが、物心兩面の安定は、實に此の『勤勞を尊む心』を基礎として實現する。凡ての人が勤勞を勤勞として嫌勞せず、勤勞を無二の快樂として勤勞するやうになれば眞の調和たる精神的及び物質的の安定が期せずして同時に生るのである。勤勞を樂むのは逸樂安逸を願ふ心である。逸樂安逸を願ふ心ほど、不景氣征服に有力なるものはない。宇垣總督が此點に着眼したのは敏見なりと言はねばならぬ。

◇

直接民衆と接觸して總督の施政方針を具現するものは、主として各道長官及びその下僚である。われ等は各道長官諸君が宇垣總督の心を以て心となし、思想を淨化し、産業を振興し「純乎たる信念と確乎たる氣概」を以て新らしき政治の實現に努力せんことを希望するものである。

宇垣總督　指導部落視察
前日に繼ぐ土の新しみ
◇—懇切な訓話を與へる

宇垣總督は五日午後高務局長、渡邊學務局長、安井秘書官、今井田總監、渡邊知事の案内で午後二時京城を出發、楊州郡廳模範農業學校卒業生指導の状況を視察した。三時五十分同校着

直に 學校長より學校の概況を聽取し、および實修學校の教育方針を聽取し、實修學校生徒の作業しつゝある實習地を視察し、これより同校の指導部落である部落を視察した

同部落は京城府より約六七町を距る戸數三十餘戸の小部落で殿政府農務指導の下に農事改良實行組合を組織して昭和四年以來部落民が一致共同して農事改良ならびに農業風俗の改善に精進して着々成績を擧げてゐるところである

總督 は先づ部落の入口にある組合員の養雞舎を視察しそれより部落組合員各戸につき一々農作業の状況を巡視し、最後に同農學校の指導生で同組合の組合長である李（二十四歳）の家で部落の狀況、組合員の活動、今後の計畫等に就てつぶさに聽取する所があつて、組合員一同に次のやうな極めて適切且懇篤なる訓話を與へて午後五時一路京城に歸つた

訓話要領

今回朝鮮總督として赴任致してから漸く二十日餘り地方に出て觀察することは今日が始めてであります。常掃へ參つて先刻から郡守や校長先生や李君等から皆さんが勤勞第一主義で働いてゐるといふことを精しく聽き、只今部落を一巡してその實際を見て非常に嬉しく喜んで居る次第であります

朝鮮は皆さんも承知の通り全人口の八割餘りが農民である。從つて農民が良く働いて農村が榮ゆることは朝鮮の進歩發達の上に最も大切なことであります

私は總督として統治上に務むべきこと、見るべきことは極めて多いのであります。それにも不拘先づ第一にこの農村を視察に來た、その意味はどこにあるかといふことは皆さんにも良く判斷されることゝ思ふ。即ち農業を進め農家を榮えしめ農村を立派にしてこの朝鮮を一層光明あらしめたいと願ふ心に他ならぬのであります

どうぞ皆さんは此の意味を充分に理解して益々勤勞努力して各自に産を殖し、家を齊へ、延いて部落の繁榮を來たす様に努められ度いのであります

なほ一言特に青年諸君に注意致したいことは今日農村の青年が動もすれば農村を捨てゝ無暗に都會に走るといふ弊風のあることであります、かゝる青年の前途は多くは不良に終ることは今更喋々する必要はないのであります。この部落の皆さんは左様な心持は全く無いやうでありますが、どうぞ皆さんに於ては農村の綺麗なる天地自然の大氣の裡で、伸び〳〵と愉快に働いて身を立て家を富ますことを樂むといふ精神を堅實に持つて貰ひたいのであります

最後に一言加へたいことは私が内地で聞いた事柄の中に『朝鮮の人はよく働かない、働くことを厭ふ人が多い』といふことがあります、然るに内地へ行つて居る朝鮮の人を見るとよく働いて居る、滿洲に行つて居る人々も全く克く働いて居る。しかして見ると働かないといふ人は或は都會に住む人の中にあるのではないかと思はれる、皆さんはそういふ人を眞似ず益々勤勞努力して一層眞剣に働いて部落全體に其の氣風を擧げ、次第に郡道にこれを面に及ぼし、遂には朝鮮全體に及ぼすやうに努力して欲しいのであります。今日此の部落を視察して非常に愉快に思ふと同時に皆さんの將來に大いに期待するのであつて一層の奮勵を望みます

政友會臨時幹部會 ＝政友會では過日本部に臨時幹部會を開き犬養總裁以下出席して當面の諸問題を決定した（寫眞は右より床次、秋田、犬養總裁、元田、水野、川村の諸氏）

河川法改正案　大體成案を得
來議會に提案すべく　特別委員會に附議

【東京發】內務省土木局では河川行政の整理統一を目的として現行河川法の改正を企てかねて原案を研究中であつたが、最近漸く大體の成案を得たので近く新設の河川委員會にこれを附議し來議會に提出の方針であるが改正案の眼目は次の二點で從來の洪水防止、その他治水偏重の弊を改め、近年急激に發達複雑化した發電水利を初め流木運搬、灌漑、その他河川利用に關する諸般の權利關係を明確にしたものである

一、河川法適用範圍の擴張（省略）

二、河川利用權利關係の調和發達を圖るため利用と河川維持の統一調和に關する行政機關を統一し、更に漁業權者、流木權者等を保護するため發電水利權と右の如き各種の既得權との間に權利關係を明確にし、事前の調和を圖るとする事、卽ち公益事業のためにするものを除き原則として發電水利の使用許可を申請する場合においては漁業權者及び流木權者の同意を要する事を法文に明記する事、但し發電水利に依り公共の受ける利益が漁業權者又は流木權者の利益よりも遙かに大なる事が明白の場合にあつては府縣知事の認定により內務大臣がこれを許可し得る事とする事

入札と談合
談合事件に對する　高等法院聯合部の判決の結論（四）

然るに本院が曾に大正五年刑法第一五四號第一五五號詐欺事件につき大正六年五月十日言渡したる聯合部判決において、入札に際し入札者間において共謀の上豫め最低價入札者を指定し他の入札者はその價額以上に入札すべきことを談合協定し、現に入札を爲すに當りては恰も各自獨立の見積價額により正當に入札をなすものゝ如く装ひ、その實談合協定したる價額に從つて入札し契約擔任者をして正當になしたる入札なりと誤信せしむる行爲は詐欺罪の欺罔手段たり得べく、該欺罔手段を施用して最低價入札者を落札人としこれと契約締結の任に當る契約擔任者を錯誤に陷れ因つて最低價入札者をして契約を締結せしめ工事請負契約上の權利を取得したるときは、刑法第二百四十六條第二項の詐欺罪を構成すべき旨判示したるは、談合に基づく入札が違法性の問題を除き詐欺利得罪の構成要件を充實する點において前敍說示と同趣旨に歸すれども、その違法性阻却の場合を看過したる點において前敍說示と異り、從此相抵觸するがゆゑに當聯合部はこの點において前判決例を變更すべきものと認む。しかして從來本院の或部が上告を審問したる後從前の判決例に異りたる意見を有するときは聯合部に於て更に上告を審問し、事件全部に付判決をなすべきものと解し來りしも、朝鮮總督府裁判所令第四條第四項によれば、本院聯合部の構成せらるゝは或部が上告を審問したる後從前の判決例に異りたる意見を有する場合に限ること明瞭なるを以て、聯合部は法律上の點に關しその部と從前の判決例との見解の相違につきその當否を決定するを目的とするものなること言をまたざるべし。然れば聯合部はこの目的に適合する限度卽ち當該問題たる法律上の點のみにつき上告を審問し裁判をなすべきものにして、同條項にいはゆる裁判とは必ずしも判決と解すべき理由なきのみならずその事件全部につき裁判を爲すものに非ざる點に鑑み、該裁判は決定を意味するものとし、その法律上の判斷はさきに上告を受理したる部を覊束する効力を有し、その部は該決定の法律上の判斷をもつて事件全部に對する判決の基本となすべき義務を負ふものと解するを妥當とすべし、しかもこの見解は動もすれば聯合部本來の目的以外に亘らむとする無用の手數を省き、殊に刑事事件につき事實の審理をなすべき場合において被告人および對手人の方面より考察するもこれがために不利益を被ること寸毫もこれなきものとす。以上の理由により當聯合部は朝鮮總督府裁判所令第四條第四項により主文の如く評議決定す

昭和六年七月三十日
高等法院聯合部
裁判長朝鮮總督府判事　横田五郎　以下署名

對露クレヂット　設定に努力
多少の不安はあつても　商相乘氣になる

【東京發】對露輸出の增進に關し最近政府當局は種々具體的方策の樹立に努めてゐるが、これに就き商工省としては對露クレヂット問題について輸出補償制度の擴張改善を擧げて極力その達成を期してゐる即ち櫻內商相はこの程井上藏相と右に關する懇談を遂げたが、要するにその方面としては露國政府から約五千萬圓の本邦製品買入れに對し一ケ年拂の手形を以てその代償となさしめんとする當事者の要望に副ひ、これが實行に對し銀行の一ケ年クレヂット設定をなし、可及的政府補償を增大して當業者側の窮境を救はんとしてゐる。これは對露貿易の振興を期する上において必要なことであり、從來からもこの問題は屢々當業者間に考慮されてゐたもので、商相もこの要望を機會にその實行をなし、對歐米輸出貿易不振の折柄たとへ多少の不安はあつても將來有望な對露貿易の促進を來さんとしてゐるものである。然し大藏當局としてはこの際政府の補償は困難であるから、銀行家に對し出來る限りこの種貿易業者の要望にそふやう盡力する意向を表明してゐるが、今後これが對露クレヂット問題は可なり重大性を帯ぶるものとみられてゐる

貴族院の正體（5）　（日比谷控主人）
政黨オン・パレード（六）
言論の雄　一人一黨の公正會

翻つて公正會を正視する。公正會は貴族院での第二黨ともいふべく男爵議員六十六名（目下一名缺員）と勅選一名、多額一名の世帶である。男爵議員は最初男爵の數が少なかつたので議員の數も僅かに二十名であつたが、日露戰爭その他で急に男爵の數が增し、現今の如き議員數を擁するとなつた。公正會の起原も親睦團體部高等時代から發し、はじめは木曜會と稱されその後度々名稱は變更されて來た。大正八年六月六日、現在の公正會と呼ぶ事になつてからは阪谷芳郎男、藤村義朗各男が中心勢力となり、研究會を向ふにまはして、其公正振りを發揮して來たが大正十一年夏、會內の內紛が爆發して彩後宮長、中川良長、平野長祥等の二十數名の男爵議員が分裂し研究會の庇を借用におよんで『親和會』をコネ上げ、研究會の大物水野直子を臨時報償してリーダーとし大に氣勢を揚げて公正會に衝つて行つたが、幾何もなくペチャンコとなり結局公正會に舞戻るなどの醜態もあつた。

×　×

かくて公正會は一致結束で來たが、田中內閣の頃となり餘りに政友色が濃厚となつて來たので、黑田長和、岩倉道俱、松岡均平等の各男が新鮮勝運動を起し、船越、勝村、福原男の政友系幹部を排斥して黑田、岩倉兩男がその中心勢力となるに至つた。元來公正會は言論の雄者の集まりであつて何事にまれ議論が多く、貴族院の問題は總て公正會が口火を切る役廻りをなし、後輩を承る事は大嫌ひだといふ恐ろしく急進的な連中である。

×　×

無鐵砲の黑田、岩倉兩男が中心となりその機務もあたるべからざるものあり、爲めに兩男の頭文字をとつてKI會といふものを作り、毎週金曜日に集り談論風發、殆然維新前後の志士の慨を見せるといふ有樣であるが、會の指導精神はすべてこゝから生み出されるといふからなか〳〵おろそかにはならぬ。公正會は一人一黨主義で會員を拘束せぬといふのが一のシンボルではあるが、KI兩男が蛇蝎の如く政友會を嫌つてゐるから會の空氣は當然民政黨へと傾いてゐる。

×　×

たゞ前議會における海軍軍縮問題で井上清純男をはじめその他の軍人出身議員は政府に反感を抱き更に杉溪言男の如きも最近に至り脱會して原外交の軟弱に對し噛んで吐き出すやうに痛撃してゐるので、政友色の福原、船田、有地などの面々は寄皆揩くべしとなし、反政府熱に氣勢を試みてゐるなど一寄觀である。會の執行機關は幹事會であつて現幹事は阪谷、松岡、北大路、是立、小原、高木、今園、船田、斯波の九男であるが、幹事會の大勢は斯波、松岡、小原三男の數指に左右されてゐる樣だ。男爵議員の選擧母體たる協同會には老獪な幹部が頑張り若夫婦や小姑どもをにらむやう格好で行動を監視してゐる。

×　×

サテ今度は火曜會を料理する。元來火曜會は公侯爵の世襲議員のみの會で德川家達公や近衛文麿公などが發起し、昭和三年三月十五日生れ出たものである。現に二十六名の會員を有してゐるが、議會に出席する數は極めて少なく議席なども常に寂寥々たるものである。これは强ち蔑餘がないからといふばかりではあるまいが、老病とか閑職とか又は宮職についてゐるなどのために登院出來ぬ關係が主因らしい。

×

同會は近衛公が總裁、細川護立侯が最高顧問、佐々木行忠侯が書記官長といふ格で至極睦まじく會の指導に任じてゐる。政府に大なる失態のない限り常に政府を支持する方針をとつてゐるから若し時の政府に對しいよ〳〵火曜會が蹶起したとなると、各派の反響も可成りに大きいと見ねばならず、從つて大小にあれ、火曜會の座作進退が政界に注視せられる所以のものはこゝに存するのである（つゞく）

電話交換開始

慶北慶山郵便所においては電話交換業務を開始することに決定し近く工事に着手する豫定である

咸興郵便局　廳舍を增築

咸興郵便局の廳舍は咸興府の發展に伴ふ通信力の增加により狹隘を感ずるに至つたので在來平家建の廳舍を總二階に改築して約百三十坪の增築をなし郵便、電信および電話等の各現業室を擴張することとなつたが十一月下旬頃竣工の豫定である

朝鮮對外貿易　七月中の入超　三百萬圓弱

（總督府發表）七月中における朝鮮對外國貿易概算左の如し（單位千圓）

輸出	一、二三五
輸入	四、一九一
計	五、四二七
入超	二、九五六

にしてこれを前年同期に比すれば輸出三十四萬九千圓、輸入二百六十六萬圓の何れも減少を示し入超においても二百三十一萬一千圓の減少である、一月以降の累計は

輸出	七、一一一
輸入	三六、四一五
計	四三、五二七
入超	二九、三〇三

にて前年同期と比較するに輸出に於て六百三十六萬圓、輸入に於て二千八百三十五萬九千圓の何れも減少で輸入超過額に於ても二千百九十九萬九千圓の減退を示してゐる

中央金庫貸出金と　聯合會の預金

殖産銀行中央金庫課から全鮮各道金融組合聯合會に對する七月末現在貸付高および同聯合會より殖産銀行に對する預金高左の如し（單位千圓）

預金		貸出	
定期	四、四四〇	年賦	六、二三一
當座	一五	定期	一四、三九六
通知	六、四六六	特別	八、〇〇〇
諸預	一	當座	[illegible]
合計	[illegible]	合計	二八、六三一

七月末京城　組銀預金貸出　前年同期に比し共に增加

京城手形交換所調査、京城組合銀行七月末現在預金貸出高は預金八千百七十四萬二千圓、貸出八千百二十二萬四千圓で七月十五日現在に比し預金は三百十六萬三千圓を減じたが貸出は百三十六萬七千圓を增加した、なほ前年同期に比し預金七十一萬一千圓、貸出二百七十五萬三千圓の各增加である、七月末現在預金貸出の內容、並に前年同期比較は左の通りである（單位千圓）

種別	七月末	對前年同期增減
△預金		
定期	三八、四〇一	△一、二〇三
當座	一三、一三五	三八六九
特當	一三、五四四	△一、五五五
通知	二、三六八	△二七五
諸預	四、九九六	三七二
合計	八一、七四二	七一一
△貸出		
證書	一〇、二〇六	五〇四
手形	三四、三〇五	三、三〇一
當座	二二、六九八	二、五九一
割手	四、八五五	△九九九
荷手	四〇	一六
合計	八一、二二四	二、七五三
證券	三一、一七六	一四、一五〇
預ケ金	一〇、〇八九	六、六九五
金銀在高	四、四四九	二

鐵道業績良好

七月中鐵道業績は收入合計二百四十六萬六千六百六圓で前年同月に比し八萬二千餘圓の增加を見た、これは米の輸送增加による貨物收入が相當好成績を見せた爲で、旅客收入の方は依然として振はない、最も一日一粁平均收入は廿七圓七十錢で前年同月に比し廿五錢の減少である

◇株式◇
大株短期引跡
大阪日日電

新　六十九圓（不變）
新　七十二圓五（二圓半錢高）
産新　十九圓廿（不變）
新　百卅三圓卅（四十錢高）

◇期米◇
各地期米後場止

下關二三、二〇▲金澤二二、六〇▲名古屋二三、二〇▲熊本二二、五八▲大阪最終電氣六十三錢（一錢高）

朝鮮貯蓄銀行
殖産積金　貯蓄預金
殖産貸付　及諸貸付
京城府南大門通二丁目

信仰と修養
一、キリスト教の諸書籍を準備して御貸與いたします
一、本會へ御入會の方に雜誌『朝鮮新生』を御送りいたします
本文庫の書籍目錄はお申越し次第お送りいたします
京城府蓮池洞三二（ケール氏方）
京城新生會

小兒科
吉田醫院
醫學博士　吉田得次
診察　自午前九時　至午後二時
漢江通十一番地（龍山電話局前）
電話龍山四八番

底釜式　据風呂（說明書進呈）
よく沸付く　燃料も少くて行く　一回に斗入
夏十五分　冬二十五分で必ずわく
風呂の中にはカマもケス板もなく廣々としてゐる
バケツ一杯汲込めば焚付けてよい
水道から込水するだけ湯になつて湯に入る
○十八圓より七十圓まで各種
註文後不都合なれば返してよい

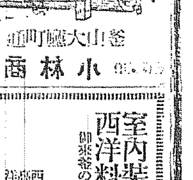

釜山大廳町通
小林商會

室內裝飾設備の完備した南鮮唯一の西洋料理店は好養軒であります
御來釜の節は是非御立寄りの程御待ち致して居ります
釜山府本町三丁目（電話一〇七番・六二七番）
西洋料理　高級料理　洋品販賣
好養軒
▲特に新鮮なる生魚を調理致します

●午後三時の倦怠……ノーシン活用の時●

31H4
キッコーマン醤油
美味即涼味

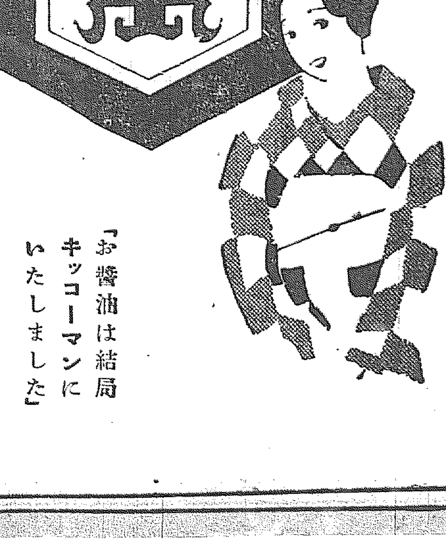

「お醤油は結局キッコーマンにいたしました」

美を增す
クラブ白粉

今朝開いた花の
ほのかな香り
鮮かな色艶
それはクラブ水白粉の
清新な淡化粧です
白色・肌色・水色・桃色

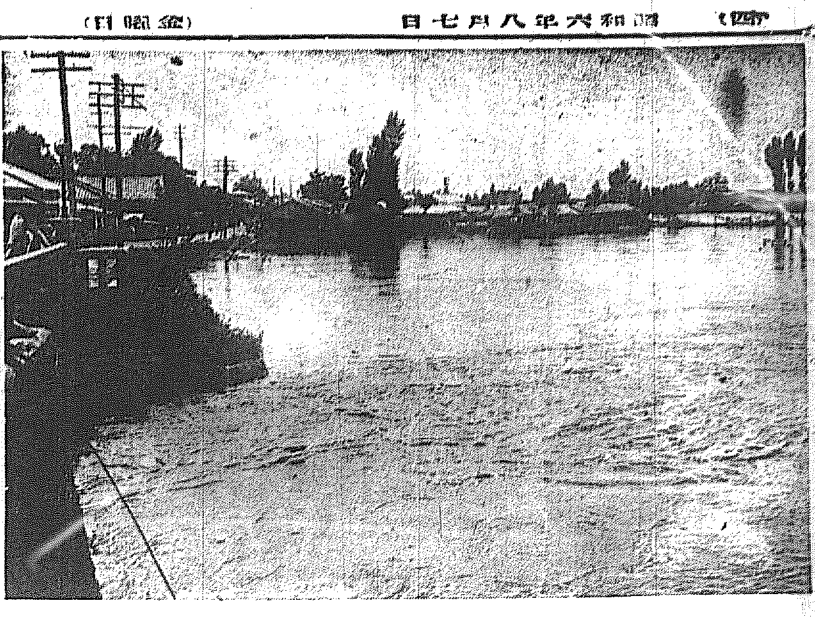
論山驛附近の浸水

水禍は遂に來れり

浸水千戸 忠南論山の出水

消防員總出動! 全市の警戒に努む

忠南論山方面の降雨は一日より五日午後九時までつゞき爲に五日に至りて刻々増水し午後一時には水位最高九米二五に達した。爲に市内本町の一部、榮町の約半分および市場通り川内の約（四分ノ一）浸水し遂に鐵道線路を乘り越ゆるにおよんで消防組の出動となり全市警戒に努めたが午前十時一分論下り混合列車三一三號は論山陣山間を去る約百米の鐵道線路の鐵橋が鐵路とすれ〳〵の水にて危險となりたため遂に汽車まで引返し午後○時論山驛通過の上り三○二號列車は論山鐵橋で機關車試運轉ののち通過したが仕水院大田間のガード一ヶ所崩潰の爲め遂に不通となり徒歩聯絡をとつてゐるが今の處復舊の見込立たず今回の出水は論山驛附近水位五、四〇米の昨年に比し多少低いが論山の上流鐵道線路の上手方面、陽村方面の降雨多かりしため夫赤面方面の被害甚だしく浸水千戸以上倒壞數十戸ある見込であるが豫外に早く午後六時になつて四、六五米までになり危險は殆んど去つたが避難民は觀察所共同販賣所に收容した（論山）

湖南線管内における狀況左の如し

▲長水 暖樹經由全州間增水の爲自動車運轉不能 ▲南島 南原井邑間、任實方面自動車不通 ▲金堤 任實群山鳳凰橋浮沈の爲自動車不通 ▲井邑 各方面の交通殆んど杜絶たゞ長水、全州方面のみ通轄

羅州方面は多年の水害地として知られ本年稍貧民救濟事業として苦草川改修工事が計上されてゐる位で四五兩日の降雨は諸水田七百町歩浸水し殆んど泥海の如く排水日數一週間の見込で農作物の被害は勿論、農民も昨年同樣窮濟を要するであらうと。井邑方面は内藏山の降雨の爲め井邑川六尺增水し邑内南待方四ヶ所（百六十町）浸水し消防署總出で警戒し附近稀災者三十九は附近署構内に避難せしめてゐる。新泰仁附近は東津江水溢し止に達し五日朝大勢登堤間の湖南線は一時不通となり（二時間）萬頃江は（五日午前）一時間六寸づゝの増水を示してゐる

錦江増水 沿岸の水田浸水す

三日四十ミリの降雨あり殊に四日は南風があつた爲め錦江は漸次増水し五日午前九時には七尺二寸の増水で沿岸一帶の水田は浸水したが被害は四面僅に渉るものと想像せらる猶つて論山両陂降下の出崩も全部地區浸水のため兩岸作止の状態である（江景）

全州の狀況

八月五日午前七時全州郡の調査による各地狀況は

▲參禮川增水四尺、八十七戸浸水家屋半潰一戸、負傷一名 ▲新豊里、鳳洛民家全部浸水の模樣なるも交通杜絶の爲不明 ▲石亭里、同上 ▲助村、水位標九尺を示し刻々増水しつゝあり ▲花田排水門、水標は十六尺を示す ▲參禮鐵橋——東山間地ゆるみ汽車徐行 ▲花田里、浸水二十九戸、東山に避難民の要あり

第二報

五日午後まで道保安課に達した各地浸水の報告は浸水家屋三千五百余町歩田畑浸水二五町歩沃溝四十八町余である（全州）

萬頃江增水

湖南地方は二日來の豪雨更にやまず五日は萬頃江十五尺増水し附近一帶に氾濫したが人畜に被害なく

全北地方 稀有の豪雨

被害夥しき見込み 詳細未だ判明せず

全北地方の最近の氣候は測候所創立以來の豪雨を來し四、五の兩日に亘る豪雨は最近稀有とされ五日正午まで判明せる各地の雨量は左の通りであるが未だ五日の被害は交通杜絶の爲判明せず更に右記以上の被害と想像されてゐる

各地降雨量

	自三日午前十時至四日午前十時	自四日午前十時至五日午前十時
群山	一七〇	六六
全州	五六	七二
鎭安	四六	九九
錦山	三三	一七〇
茂朱	八六	六八
長水	一〇二	未着
任實	九七	三〇三
南原	一三二	未着
淳昌	一一八	三〇七
井邑	五一	四八
高敞	七〇	三一
扶安	四〇	一四三
金堤	二〇	二一四
裡里	未着	一八八

交通狀況

五日まで道保安課に達したる各郡

洛東江も 琴湖も増水 交通杜絶す

三日夜來引つゞき慶北道内は降雨あり五日午後三時頃に至り初めて日光を見ることが出來たがこの雨によつて各河川は全部增水し五日正午現在琴湖は六米、洛東江は四米四、城川は三米でこの支流は何れも氾濫し、爲に自動車は四日から一切運轉出來ず各地への交通は杜絶したが六日から多少開通した（大邱）

堤防決潰 尙州浸水

床下浸水 百七十二戸

尙州邑內は四日午前九時から五日午前九時までの降雨量百ミリで洛東江支流南林江の堤防は五日朝決潰し尙州邑內に浸水し床下浸水百七十二戸を出し邑內大騷ぎである（大邱）

ボート顛覆

全部救助さる

五日午後五時ごろ江景黄金町高橋鐵工所職工竹內泰外內鮮人三名は錦江の水勢視察のため黄金町石田附近にボートを漕ぎ出したが激流に卷込まれあはやといふ間に本道水側信標木につき當り顛覆しボートは大破したが竹內氏が水泳の素養あるため何れもこれで救助した（江景）

災害の程は極めて輕い。裡里資登間一時汽車不通となつたが直ちに復舊し湖全北部線にも多少の損害はあつたがこれまた大した事はなかつた。參禮萬頃江の築堤は一部決潰したので參禮附近は一部浸水した五日正午から天候一變して快晴となり増水も刻々減じつゝある（裡里）

榮山浦

渡船で辛くも連絡

豪雨の爲め榮山浦市街は附近一帶濁流と化し交通杜絶し四日正午の水位七米八〇にて纔かに渡船によつて羅州方面および南岸方面との連絡を保ちて居たが出水と同時に警察より浸水區域に立退きを命令したが榮山江の上流三キロばかりの處にある人家四十戸ばかりの部落では出水警告ありたるに立退かなかつた爲め四日朝より消防組と警察と協力して舟を仕立て救助隊を組して濁流を遡り住民百十三名を青年會館および東山驛附近に避難せしめた（光州）

各地の出水 被害

三日夜半より土砂降りを續けた全南地方水害被害狀況四日午前中に判明した分は左の如し（光州）

光州は降雨り一石七斗（九十八ミリ四）被害なし、榮山江七メートル六十にて橋上七尺の浸水同邑内浸水六十戸 羅州川六メートル二十 南坪共同通行止 午後二時頃下り列車は吉龍院間橋間線路上に土砂崩壞汽車不通となり午後五時復舊した ▲咸平郡新光面は浸水家屋二百九十戸床上四尺に及ぶ ▲求禮の蟾津江增水八メートル長城驛前浸水二十戸

慶尚北道

南鮮師團 移駐の促進

大邱在郷軍人聯合分會から 六道の分會に趣意書

大邱在郷軍人聯合分會では先に南鮮師團問題に對する南鮮六道各地在郷軍人間に發送すべき檄文問題について有井分會長以下役員全部の辭任問題までおこし相當紛糾したが其後檄文を一部修正することによつて問題は解決し四日夜これに對する最後の決定を見たので九日左の檄文を慶尙南、北、全羅南、北、忠淸南、北の南鮮六道の在郷軍人百五十四分會にそれ〴〵發送したが檄文の内容は次の通り

方策

一、先輩の貴き犧牲に對し國家の特殊權益の擁護と輿論の喚起に努む

二、國防の立場より當局の南鮮師團設置に對し極力これを支援す

三、來るべき國際軍縮會議における全權の行動を支持する爲め正當なる輿論の統一に努む

趣意書

友邦共存の□に即して東洋の平和を確保し且て民族の發展を無窮に溢くするは帝國不動の國是なり列強常に協調の美名に假偏側眼を加えるも平和なき試裝は時に禍亂の危機を孕み世人泰平の久しきに狎れて一日の偸安を希ふて明日の計畫なく士氣の沈滯甚しく内は險邪の跳梁するあり國論亦偏り外は國防の論議は正に喪失せられつゝあり偶々國防を論ずるも内外の關相に稀くしてその本義を誤認し或は軍備を誤るものゝ本質を研究せずために論旨適正を缺き時に國民の一部を誤らしむるものあり今や軍當局の軍制改革の機運漸く熟し一方近く國際軍縮會議開催せられんとするに方り翻て國防の完備を本旨とする吾等は帝國の現狀を座視するに忍びず大に猛起すべきの秋なり殊に任郷せる郷軍の思想や重且つ大なるを痛感す、茲においてか吾部は更に陣容を整へ益々結束を堅くして絶へず隣邦の狀勢を注視して正當なる輿論の喚起に努め南鮮師團移駐の實現に邁進し南鮮の軍制改革、軍縮會議に於ける全權の行動等を支持し以て先人の遺緒擁護に努め益々國威の宣揚を期するは時に吾人刻下の急務なりと信じ茲に方策を樹て南鮮六道戰友各位の賛同を得て更に具體的實行を期せんとす

なほ同會では同方策趣意書を同封し各地からの贊否をまとめてその回答文は全部を纏めて在鄕軍人會長はじめ關係各方面に發送することになつた（大邱）

興電借款肩替り

安田銀行から殖銀へ

大興電氣株式會社が安田銀行の借款百六十萬圓を肩替りして大邱殖銀支店との間に契約成立したのでその手續きや調査にひまどつたが漸く終了日下登記手つゞき中で二十日までには解決する模樣である

妻から夫へ

離婚の訴訟

大邱府鳳山町□□は夫南成宗（□）を相手取り辯護士を代理人として五日大邱地方法院に離婚の訴訟を提起したその理由は、兩人は明治四十年結婚爾來同棲して來たが、被告は舊式な結婚の問題を好み酒色にふけり家庭を顧みぬので原告は被告と話し合ひの上離婚し長女□□を連れて

大正十四年内地に渡り神戸の某硝子工場につとめ二百餘圓を得て一昨年歸郎したがその後勞苦からうるさくつきまとひ九十圓を强請し應じねば暴行するので今後かゝる男を夫としてゐては望みないといふのである（大邱）

林檎の味惡し

天候不順の爲め

天候不順の爲め天候に禍され七月下旬からぼつ〳〵出廻る慶北名產、リンゴ『旭』も雨續込み不足に加へ濕氣過多で成熟不充分で本年は例年より一週間位もおくれ一般に大味で甘味少く當業者は早くも賣行など憂慮してゐる、また八月中旬出廻る紅玉も今年は日光不足から十日間位おくれる見込みである（大邱）

公設市場から故障

販賣所の新設につき

大邱中央販賣所の借家爭議に敗れた白崎氏外六名は道當局に新たに販賣所を設立することになり土地買入を了し且下準備を急いでゐるが大邱府公設市場は場所が近くであり出現の暁相當打擊が大きいのでこれが對策について協議し

借家貸調べ

慶尚北道では道內の家賃調査を行つてゐるが大邱府の分は五日完了したがそれによると調査戸數七百三十二戸（内朝鮮家百七戸）であるが朝鮮側は一疊三十錢から七十錢位であるが内地人の家は一疊最低九十錢から最高一圓九十錢となつてゐる（大邱）

差押へ品競賣

大邱府で

大邱府では五日午前十時から府內で府稅、地方稅の滯納處分による差押へ物件百余點の競賣を行つた今回のものは時計、朝鮮ダンス、蓄音機、自轉車等が目星しいものでその他は二束三文にもなりかねるガラクタであつた。府財務係では『不景氣で四五十錢の稅金が納まらず、府として品物があれば押へる譯にも行かず涙を呑んで差押へする物件が實に悲慘なものです、例年なら今度の競賣でも十件が多くて十五件位であるが今年は百餘點に上つたことは如何に痛ましい生活苦であるかを物語るものです』と語つた（大邱）

電話交換業務開始

慶尚北道慶山は京釜線鐵道沿線における米穀の生產地であるが從來換業務を開始することに決定しくこれが工事に着手する豫定であるが出願加入者は約二十五名の見込みである

全羅北道

軍營設置 果して何處へ

三地懇談會は滅茶苦茶 裡里と全州猛運動

南鮮三師團設置の暁軍營地問題は端なくも全北各地の爭奪戰となり、關係各地方民は今や猛烈の運動を開始したが、中にも全州と裡里とは各々地の利を説いて譲らず、見るに見かねた群山有志が過日三地懇談會で手打ちをやつて共同の陳情書を當局に提出した程であるが、依然として兩者の爭は激しく全州にては去る三十一日夜公會堂にて市民期成會を開催し敷地九萬坪（德津）提供、運動費募集、東上陳情委員を擧げ實行に着手し裡里にても去る三日期成會總會を開き運動費一千圓敷地十萬坪提供、大橋、板井、高山三氏を東上委員に擧げ會同者にて取敢ず三百圓を醵出する事になり運動はいよ〳〵猛烈を極め、三地懇談會も滅茶苦茶の有樣で、軍部で何とか決定の發表をせざる限り爭は停止する所を知らず、軍營設置を繞つて兩地市民間みどろの爭は益々深刻さを加へて行くであらう。軍營設置何處へ（全州）

視察團來る

京畿道安城

京畿道安城郡では郡守主催にて京南鐵道沿線全通を機に沿線視察團を組織し視察團一行十五名は六日朝同地出發午後四時群山着の豫定なりしも日程の變更にて同じく六日午後四時群山着に到着したので群山官民有志は一行を府廳樓上に招じ盛大なる招待宴を催した（群山）

扇正夫氏 行方不明

京城に行つたまゝ……

裡里榮町扇正夫氏（□）は帝國生命群山無盡等の火災保險の各代理店を營み地方の信望あり親友知己その他より信用を得て裡里における金融をも營み同氏により恩惠を受けたるものも少くないが去る四月十六日京城に所用ありと單身上城したまゝ行方不明となつたが氏は借財して金融のため資金の融通を計りたる裡里榮原面男、安本義光、武市知十郎の三氏は五月日の搜索願を裡里署に提出したその理由は

一、二三名にて約一萬五千圓を瞞着したるもので其他の譯金を合算すれば約四萬圓に上り內外理の請求は明瞭なるも殘二萬圓の使途不明なる爲整理に支障あり扇氏の歸郎を待つて立替の上計算したし

一、七月二十日頃扇氏夫人は子供を連れて扇氏友人梅崎蟹夫氏方より出立、夜行にていづれにか行方不明となりたる同氏夫人が知りて後を追ひたるものなり

一、當夜の見送り人は梅崎夫人のみで夫人は京城に參り多分行先は判明するならん

一、七月二十日梅崎夫氏は扇氏の荷物を扇夫人に發送したる事

一、噂に依れば咸興邊に居住する由

等の搜索要項が認めてあつたが同氏の行方不明については四月來種々の評判ありかつ氏の行方不明のため手形保證人その他扇氏の債權者等種々の問題を醸しその迷惑は各方面におよぼしてゐるので氏の所在判明と共に謎多の謎は解かれる事となる（裡里）

渡船時間改正要望

八月一日開通した京南鐵道の全通に伴ひ陣山および對岸水東、長項間の渡船時刻變更されたゝめ水東里吉山、舒川方面住民は從來に比して不便甚だしく爲めにこの程鐵道當局に宛て更に時間改正方を京南鐵道當局へ交渉中であり改正方を懇請するところがあつた

裏からか

◇……裡里で開かれた朝南中等學校の相撲大會の人氣は誠に素晴らしいものだつたにも拘らず當日の二日は雨來の雨で折角の大會も實に惜かつた。

◇……けれ共あの豪雨の中觀る人も觀る人、選手も選手——實に勇壯な實に凄慘な情景であつた

◇……市内にも相撲大會の斷行されたのを知らぬ人が今以て多い程勇敢にも斷行されたのであつた

◇……興行本位でない眞に學生相撲に相應しい敢行であつたと最後まで殘つた古百の觀衆はほめて呉れた

◇……周北大君の行方不明、百人が百人、いろ〳〵な事によつて陰謀しも人悖者と見てゐた。又ある人は名のある事も知らなかつた

◇……然し君はよく人を助けた、社會の爲めにも盡した、けれ共バランスの合はぬ二萬圓が明瞭になる限り總ては打ち消されて終ふ搜索の甲斐あつて君が歸裡しこのバランスを明瞭にするならば誰が君を復まうぞ

◇……靜かに考へて無謀をやめて歸裡されん事を誰も彼も祈つてゐるまた扇君に對する同情は皆が持つてゐるのだ

平安北道

新義州多獅島 輕鐵運轉の出願

兵庫の角谷氏から

新義州多獅島間の輕鐵敷設に關してはさきに新義州多田榮吉氏が出願してゐるが、昭和製鋼所問題が社會に喧傳されるやうになつてから、新義州多獅島間の線路經路は極めて有利な事業と見込み内地の資本家から出願するもの多く平北道當局で目下調査中であるが最近兵庫縣角谷七五郎氏は多額の資金を得て新義州多獅島間三十七キロ鐵道軌道一メートル四三の輕鐵軌道を敷設すべく出願した（新義州）

窮救工事罷業の眞相

新義州の窮民救濟事業として西囲組の手により工事中の府內排水路工事に從事中の人夫百十名の同盟罷業は當局の努力で無事解決し四日から從前通り作業に從事しつゝあるが人夫の罷業を決行するに至つた動機は

一、賃銀が當初の契約より安いこと

一、賃銀の安いのは下請負者が中間搾取を行ふ結果である

一、下請負人は支那人勞働者を使ふ

と言つて威脅する等のことからで、道警察部ではこれが眞相を調査すべく新義州署に命じた（新義州）

供託局取扱件數增加

新義州供託局の本年一月から七月五日に至る競賣、保證金理等の執行事件取扱ひ數は三百十八件で昨年に比し百二十六件も多くなほ昨年中の總取扱ひ件數は三百六十二件であるから本月中には昨年分の取扱數を超過すと見られてゐる、之は無論不景氣の結果で支拂命令も同樣七月五日までの取扱件數一千百八十六件あり昨年の同期間にくらべて三百二十二件も多くなつてゐる殊に本年に入つてから目立つてゐるのは競賣に附する土地や家屋の買手が少ないことである最もこれらは主として朝鮮人間のものばかりである（新義州）

平安南道

海軍鑛業部の 民間拂下げ

そんな筈は斷じてない…… 伊地知部長語る

四日の昭和七年度豫算整理節約に關する大藏省々議に於て平壤海軍鑛業部は民間に拂下げらるゝ事に內定した旨傳へられ平壤地方では問題を頗る重大視されてゐるが右鑛業部は軍用燃料の資源で海軍の絶對に必要な施設でありその存廢は曾て問題になつた事がなく當部は當局から何等の通知に接せず先月本職が上京した際も何等本問題に觸れてゐない最近軍用燃料として重油が用ひらるゝに至つたが現在燃料の過半は煉炭を使用しつゝあり將來相當長年月に亘つて煉炭を必要とするしかも本邦領內において他にこれを求むることは現在のところ難しくこれを海軍が手離す筈がなく海軍鑛業部の民間拂下げの話が大藏省內にありとするも內議に過ぎまい當部の存廢は海軍の大問題で海軍の省議をまたず決定するといふが如き事は斷じてあるまい

何にかの間違だらう

三井側觀測

平壤海軍鑛業部鑛區は本府平壤鑛業鑛區であつたものを國防上の見地から海軍省が大正十一年に讓受けたもので平安南道大同郡栗里面、林原面、秋乙美面、江東郡晩達面の一部に亘る約六百萬坪の大炭田で炭質は江東炭田中の白眉であり現在の設備に於て年產額廿萬噸のところ一昨年から採炭制限を實施され目下十三萬噸程度の採掘を爲し八萬噸を德山海軍燃料廠へ送り殘部を軍用炭として鎭海要港部その他へ供給し剩餘を三井物產平壤支店で一手に引受け鐵道局へ納める外一般に供給してゐる處で三井平壤支店では何かの間違ひであらうといつてゐる（平壤）

△△△△ 亂暴な選手

平壤府新陽里李在珠（□）外一名は四日午後八時頃濱町土木出張所裏庭球コートで附近の子供十二名が仲間に入れて遊んでくれぬのを憤慨し各々ナイフを拔き放つて暴れ十二名の少年は逃走し事なきを得二名は平壤署へ取り押へられた（平壤）

合財袋

◇……平壤府勸業課の日本ゴーンブローダック會社で昨年十一月頃から本年七月迄に米國から輸入した機械類の輸入額は朝鮮國に上り五日は大正八、九年に日本が輸入して以來の大數字を示してゐる

◇……平安南道當局では五日午前十時から道警察部長室に於て本年度平壤防水計畫に就て軍部關係其の他と打合せ會を催し防水に關する方針を協議決定した

◇……平壤府職業紹介所主催在職中國人道難者追悼會は五日午後一時から櫻町西本願寺別院に於て府內八ヶ寺の僧侶に依り官民有力者多數列席の上莊嚴に催された

◇……平壤府昭和六年度府稅戶別割賦課額調査委員會は五日午前九時から府協議會室に於て開會、關する各委員の意見の統一を見、これが決定をした

◇……平壤者では五日朝時不明の新陽里一八九安寶祿外四名を檢擧したが彼等の不穩文書事件の準備に黃金町六□鄭□□一味と關係を有する者のあると傳へらる

◇……平安南道江西郡下では昨秋來の米安で倒產、逃走等の悲慘事も見てゐたが最近一圓五、六十錢であつた米が二圓となり大喜びであります順川、江東兩郡の農民も同樣で將來に望みをかけてゐると

江原道

公文書 僞造事件

屆人が全責任を負ふ

春川邑內久武印刷所において印刷物販賣斡旋に關する江原道の公文書を僞造し道內各郡守および邑面長宛發送した事件はその後所轄春川署において嚴重取調べた結果屆人吉田某（假名）が自分一人だけの所爲として全責任を自負するので同署では目下吉田某だけを拘留中であるが近々送局の筈（春川）

淸州から

◇この程刑務所でその製品賣出しを二日間やつたその賣り揚げ一千七百圓大概製品は賣りつくした盛況にけ刑務所でもこの景氣ではどうかと二の足を踏んでゐたことゝて驚いてゐる

◇値段をふんだものでは鐵製で三十圓以上六十五圓のもの十六挿全部の賣れ切れ、机、籐椅、本棚等賣品に賣れ切れとなつた

◇お客樣は殆んどが俸給者で民間の方はてんから顏も見せなかつたとのこと

忠淸北道

朝鐵の 運賃値下げ

そんな話は聽かないよ…… 陳情委員啞然とす

過般大村鐵道局長來淸の際、道廳および地方有志から忠北線の延長と淸州附近支線の開設につき陳情し更に一日も早く忠北線が國營に移らねば運賃その他につき地方の負擔甚大なる旨を述べ更に忠北線運賃の値下げにつき實例を擧げて陳情したが詳細を聽いた局長は刻下の現勢では線の延長などは全種の考慮を要するところで徐々に進むより外ないとあたらず觸らずの返事よろしく受け流し、朝鐵運賃引下の件は會社に交渉してはどうかとのことであつたので有志連から本件は地方としては重大問題で勿論會社に對しては機會あるごとに殆んど數十回に亘り陳情もし交渉もし盡してゐるが會社からはいつも『補給を受けてゐる私鐵會社で萬事は本府の命によるので會社としては如何ともしがたい』とのみの返答を受けてゐた旨を述べ局長は運賃問題については會社からかつて何の話も聽いたことはないとの意外の話を洩らし一同は啞然としたが局長との會見は忠州堤川鐵道の途次にある短時間であつたのでそのまゝお別れとなつたその後地方有志間では局長の談話により年來の懸案である重大なる地方問題がかゝる不徹底のまゝながく放任されてゐたことを遺憾とし運賃引下げ運動につきては大々的運動を開始する模樣である（淸州）

◇減俸だ、減給だといつても矢張り金のあるのは役人だ、土地柄だけ消費組合に商業會のおへるのも無理はない

松吉ドロン

福岡市上牟子町三〇番地非手ヨネカ（□）は昨年十二月いけす樓桶原方より松吉と名乘つて前借四百圓で娼妓に出たがあまりはやらないのとこの頃の不景氣風にいよ〳〵悲觀したものかさる三日午後五時頃自殺すると書置きを樓主にのこして家出をした、衣類を六圓で入質してゐる點から逃走と見て行方搜查中であるが一切不明である（淸州）

黄海道

新幕學組書記問題眞相

新幕學校組合前書記小島米吉（假名）が在職當時七百七十一圓三十九錢を費消し去月十七日辭職と同時に司直の手に事件は移りその後自己財産全部を投げ出して責を補塡し今回起訴猶豫となつたがたま〳〵その後任書記河野八六氏採用方その他に就いて同地議員間一部において管理者飯澤役二氏の處置を不當となし兎角の議論をなす者あるもその眞相は全く見解の相違に基づくものでその裏面には寧ろ涙ぐましき人情美談が潜んでゐる、抑も小島前書記が本年始頃より兎角の風評を耳にしたる飯澤管理者は陰に同書記に注意し又同君の人格を傷けざる範圍において至急整理すべきを慫慂しもつてこれが解決と同時に飯澤氏は引責辭職の覺悟であつたらしくこの好意的措置も水泡に歸し未だ整理出來ざることになつたものであるこれに直面せる小島書記は遂く辭職と同時に一切の顛末を管理者に報告し管理者は直ちに顛末を郡當局に報告した以て事件はいよ〳〵司直の手に移つた物であるが本事件の發生と同時に後任書記の希望者は

の如くそれ〴〵其手段を求めて運動を起したのが抑も本紛糾の端緒である管理者として今は種々の事情により甲乙何れを採用しても新舊としては今後却つて組合運用上面白からざる結果を招致する恐あるとを以て寧ろ局外より此際採用するを萬全の措置として法規の許す範圍において瑞興より杉田氏を採用したのである、これに就いて兎角論議さるゝことは寧ろ管理者としても迷惑であり、又組合員としてもその苦衷は大に察すべきであらねばならぬ聞く處に依れば同地の森木氏等は小島前書記が今日まで經營し來りし小間物商品外一切の小道具まで現價以上に引受けて彼の爲め一掬の同情を拂つたといふ、

ては論ずる人の見解の相違で或は感情まで織り込まれてゐはせぬかと疑ふものもあるがそれは兎に角其罪を憎んでその人を憎まずといふその美しき精神の發露たる瑞興管理者並に森木氏等の採つた行爲は寧ろ讃美こそ表すれその眞相を究めずして兎や角論議することはこの際慎むべきではなからうかといはれてゐる（瑞興）

中野カップ 爭奪庭球戰

九日午前九時から咸興體育協會庭球部は高安コートで中野カップ爭奪聯合庭球聯盟戰を開く。出場者は七日まで協會庶務部又は須藤通り永島商店宛申込金一聯盟三組一圓五十錢を添へて申込まれたいと（咸興）

咸鏡南道

內外商品 比較展

十四日から 咸興で開催

咸南商業課においては來る十四日から三日間、道物產陳列館において內外商品比較展覽會を開催し觸れる舶來品鎮靜の弊風を除去すべく咸興商工會と協調して鋭意準備中である（咸興）

▲國產愛用輸入防遏の徹底を期する爲左記に依り內外商品を陳列す

▲御賞下外國品と右に相當の內國品

（一）皇室御用國產品（宮內省御用）

（二）品質優良にして外國品を必要とせざるもの

（三）價格低廉にして實用價値充分なるもの

（四）既に輸入品を驅逐したるもの

（五）鮮產品にして輸入品に對比し得るもの

以上約千五百點

▲外に咸鏡南道特產品即賣會を附設し左記物產を陳列即賣す

一、絹織物類

二、水產製品

三、菓類

四、藁工類

五、その他雜品

地方人事

▲武子□總務課長 八日頃峯山郡赴任の豫定 ▲寶城普通校長 中野□□氏 中のところ四日夜赴京 ▲新推薦太郎氏（釜山商工會議所會頭）五日朝福岡へ ▲神木百濟事 九日朝釜山郡赴任の豫定 ▲馬聯全羅南道知事 四日上城 ▲關東會北地方理事長 同上 ▲成守文五郎氏（全南道高等課長）濟州島の高等警察事務視察を終へ六日夜歸光 ▲山浦公久氏（新任所庭島警察分隊長）五日平壤赴任 ▲稻田平南技師 平林水利組合の任務その他に就で四日夜平壤發列車で上城

滿洲

全滿木商 聯合大會

來る九日安東縣で開催

來る九日安東公會堂において全滿洲木商組合聯合大會を開催することになり安東木商組合では役員會を開催してこれが打合せをなしたる結果吉林、鞍山、奉天、長春、大連の各組合に通知を發し關東廳滿鐵木社に對してもそれ〴〵列席方請電報を打つたが聯合大會の順序は次の通りである（安東縣）

一、開會日時 八月九日午前八時

一、會場 安東公會堂

一、午前八時半より九時半まで各提案問題打合せ

一、十時より本會議

主なる議案

一、朝鮮保護工事撤廢請願の件

二、朝鮮運動中止復活請願の件

三、吉林材の對抗上滿鐵運賃特別低減請願の件

四、滿鮮及鮮系會社に滿洲材使用を積極的に實行せしむる件

五、滿鐵、鮮鐵運賃低減請願の件

六、各地組合持寄議案

安東の排日 表面化

安東縣支那街においては從來消極的な方法で盛んに排日宣傳をなしつゝあるが最近奉天における國民外交協會大會から排日宣傳決議文等を送達して來たのを同會として各學校にはこれが宣傳文を貼りつけいよ〳〵表面的な排日態度を現し始めて來た結果支那商店の日本人顧客に對する態度等も頗る變つて來て種々問題を起してゐる（安東縣）

忠清南道

農村よ何故貧乏する？（中）

ゴム靴の普及と金肥萬能

高橋大田郡守演述

汽車が出來て貧乏する

朝鮮における市場は日常必須の物資を賣買するは勿論であるしこれが爲め消費を旺にする弊もあるので何故を減じたいとの議もあるが本郡內商況に住水滋潤があるこの他に汽車通路前は相當富裕の村であつたが汽車通過後數年ならずして一寒村となつたのは市日の關係である市場は大田であるが從前は徒歩にて五里を往來したが汽車に乘れば往復の賃金三十六錢であるしかも歸り途は時間の關係上大田において一酌を催しかつ店舗を見廻り欲するものを買ふ徒歩の時代には大田市場にて用を辨じて直に歸りまた勞務をなしたに比すると昔は往年の富裕今日の貧村となる又敢て不思議ではない現在交通機關を利用せず交通機關より利用されて居る感である

ゴム靴の普及と金肥使用の弊能

ゴム靴の普及と金肥の使用金額は共にひとしく朝鮮一般の事であるがゴム靴は朝夫には必要であるがその他は農家において使用以外は惡く自家用たらしめたいこれを穿いて遠く行ても充分なる作業は出來ない又農家にはわらぢを作らずにゴム靴を購ねばならぬ程左樣に忙がしい仕事があるだらうかこれと同じく金肥の使用は年と共に加はるがこれを使用するだけの農事智識が伴ふてゐるかどうか自家製の堆肥は果してこれを作るいとまはないであらうか働かねば堆肥が出ない金肥は金融組合で用來るがそれは借金である肥料を借りて施して秋收に一番に籾をもつてこれを返濟せねばならぬゴム靴と金肥は共に農家の貧乏を誘致するものである

小作地變換の弊害

地主が小作地を變換する事が頻繁を加へる事は地主も惡いが一面小作人中にも惡い者があるからである小作人は自己の義務を棚に上げ地主の橫暴を說くは當らない中には往々惡德者の爲にする故もあるが大體小作人に誠意が有つたならば斯かる無情なる地主は無い筈である又小作人としては地主が頻りに土地を換ゆるときは不安になり土地に充分の肥培管理する事も出來ない隨つて收穫も思はしくないことになる要は雙方共に遂する小作人が働きの足りない結果より來る處の多き事ではないか

獎勵事業を理解しない

併合以來當局は孜々營々として諸般の事業政策に重きを置き指導獎勵に就いては普く干涉に過ぐる嫌すらあつた然し無智の農民は從來面目を改めず自ら進んで受けずに兎も角消極的に衰へて來たので政府の生活に頼り疲れて指導機關のために施設も農民の背負の荷となつて居る向もある

政府費が嵩む

これを敢へてするは教育の力であるとして教育關の數額を見たが一面併合當時の生產力と今日とを比較するに前には六億數千萬圓のものが殆んど倍以上の數字を示すに至つたこの結果農民生活の安定を見たかといふに寧ろ反對の文化に接した結果從來自給自足殆んど原始的の生活に甘じたものが衣食の料を購入し教育費も從來の寺小屋式書堂において年に一圓か二圓のものが普通教育を受けるやうになつて僅からぬ學資金と年々二十圓內外を要することになつた

溫突

溫突と國語が理解せられる朝鮮の風習は衣食である、着物である、夏季不用の時にも焚かねばならぬこの燃料は灰となし堆肥の補ひとなるが茲に堆肥の原料たる乾草わら、寥葉はすべてオンドルにて消費することは施肥上大なる障害である且又オンドルあるがゆゑに生餌の出來る牛の飼料までも煮沸するが如き不經濟がある冬はこれによつて寒氣に抵抗するの元氣と勇氣を殺く安逸遊樂の氣分は濃厚より發散する

借金

金融組合の貸付、勸農共濟組合の貸付、各種低利資金の貸付いづれも農家經濟を補裨すること莫大であるが貧に徹したる農家はこの有難き貸付を有意義に受入るゝものは甚くであらうがやゝもすれば借金を爲したる爲め借金を轉濟するがため、借金し生活を維々窮地に陷らしめてゐるものが少くないのは抑も何の爲であらうか小供に正宗の刀といふことがある借金の爲め農家の貧乏の基をするものが果して少いであらうか農村に借金を持たぬものが果して幾戶あるか農村すなはち借金である借金が上手な經濟整理の頭腦と手腕がない一度借たら最後遂に借金の淵より浮かび上ることが出來ない借金は徹頭徹尾するからだ貧乏は何の爲めか（つゞく）

棉作先進地視察

忠清南道では本年度棉作獎勵方法を變更し前年の販賣高百萬斤を一躍三倍三百四十三萬斤に達せしめんとし着々準備を進めつゝあるが這般農家經濟向上に資せしめんとするものであるがこの計畫は一に斯業從事者の努力にまつ所多大なるものあるを以てこれ等獎勵員をして棉作先進地を視察せしむべく十二日朝大田發列車にて古都院消文郡採種圃、晩熟、木浦、靈岩、咸安南島、更に木浦棉作支場等を觀察して歸道する筈（大田）

自動車に轢る

全南淳昌氏運轉助手の自動車が五日午後一時十五分大田橋西詰にて折柄の大田川水見物で雜踏の街を疾走中杖をついた五十歳位の婦人が左右に逃げ廻り遂に自動車に轢きたふされ左脚を切斷するの重傷を負ふたので直に道立醫院に運び應急手當を施し入院加療中である（大田）

修養講演會

局友會大田支部では六日局友會支部會場にて一般修養的國體觀念講演會を開催した講師は釜山天理地明會長並に山修養團支部長橫山紅市師および京城大學々生三名で盛況であつた（大田）

咸鏡北道

頗る有望な咸北の甜菜栽培

糖分の含有量豐富　製糖本社進出の噂

咸鏡北道ではかねてから甜菜栽培に着目し既に去る大正十二、三年頃から鏡城、茂山、穩城、會寧の北部各郡に亘り試驗的に栽培し、最近は特に農事試驗場西鮮支場で甜菜優良種の栽培試驗を行つた結果、成績も頗る良好で糖分の含有量も豐富に內地地方における糖分含有量の平均十一、二%に比し、本道におけるものは平均十四%の最も多きは十七%を含有せるものすらあり、甜菜の栽培は頗る有望視せらるゝに至つた、それかあらぬか近來朝鮮製糖會社の工場設置候補地として最も好適にして將來有望なる見地から本社移轉の噂も頻りに傳へられつゝあるが右に關し道當局では

勿論これ等は會社の施設に就ては、單に會社のみの力にまつは無理で、自然國家の力を籍さねばならぬ譯であるが、何れにしても相當大資本を要する仕事であり、平壤の製糖會社の進出若しくは移轉も北鮮の開發上願しい事ではあるが、これが實現については果して何時の事か今のところ疑念は出來るも、現に內地甜菜の栽培成績が良好でその區域も隨分廣い點から見て、事業の可能性の十分なることは事實であり、大資本家の研究を受けてもつとも切望に堪へぬところである

と語つてゐた（羅南）

羅南署の夏稽古納會　盛會に終る

羅南署警察では去る七月二十一日から酉原（劍）横關（柔）兩師範指導の下に熱心に武道土用稽古實施中であつたが、四日午後一時から納會開催、道保安課長、東島（劍）近藤（柔）兩師範外その他選手數名も出場し、西部一時に盛況なり

京畿道

三時に試合を開始し熱烈相搏つ壯觀を呈したが結局左の如く

▲團體の部　一等市松巡査、二等十島巡査、三等坪井警部補（部）

▲柔道の部　一等小林警部補（部）二等南巡査、三等角巡査

夫々入賞し午後三時閉戰、直ちに今瀨署長から精勤者松尾部長外十四名に精勤證を入賞者に賞品を夫々授與し一場の挨拶を述べて今後を激勵する所あり、終つて懇親な慰勞宴を催し一同十分の歡を盡し非常な盛會裡に同四時半散會した（龍山）

開城競馬寄附金

昭和五年度および同六年度開城競馬切捨金および超過金並に利益金は左の如くにしてこれを以て開城府社會事業および公共團體に寄附したのは左の如くである（開城）

昭和五年度切捨金八百六十一圓八十錢

昭和六年度切捨金九百八十一圓五十錢

超過金六百五十二圓利益金七十四圓六十九錢計金千七百八圓十九錢累計二千五百六十九圓九十九錢

開城府社會事業及公共團體に寄附金

一金千五百圓也　開城消防組ポンプ購入基金

一金百六十一圓八十錢也　開城府公共建物消防設備基金

一金五十圓也　出獄者教濟機關大成會へ

一金八百五十七圓十九錢也　開城府博物館寄附金

計金二千五百六十九圓九十九錢也

使用人が五千圓拐帶

京城に來る

開城府東本町六五番地財產家韓明鎬方に使はれてゐた李金寶（二三）假名は韓明鎬氏の殖銀支店預金五千百圓を詐取し去る三日午後七時開城驛發列車で京城に向ひ逃走したので開城署では各地に手配し犯人搜査中（開城）

仁川署土用稽古

今回仁川警察署武道夏季稽古は七日から向ふ二週間實施される（仁川）

の衝突事件のため延期されてゐたが

流言にお灸

仁川府新町一五鐵力職吉田善司（三三）は五日午前十時ごろ同町野菜市場の某支那人理髮屋において多數の鮮支人を集め去る日の鮮支衝突事件につきて流言蜚語を弄しゐるを警察中の仁川署員が現認本署に連行科料十圓の即決處分を受けた（仁川）

慶尚南道

水產會社と水交クラブ反目

双方の代表道廳に押寄す　ますく紛糾せん

かねて紛糾中であつた朝鮮水產物販賣會社と釜山與子商によつて組織される水交クラブとの關係は最近クラブ側が同會社の解散を決議した事に端を發し瀨次長日は深刻と化し遂ひに五日正午瀨次、三非田、小川、山田、中島、井沼の各代表は道廳に產業部長を訪問して鮮干市場の窮狀を訴へて會社の解散に盡力されんことを陳情し會社側でも同日重役の酒田惟恕、石谷若松、西野猪作氏等が會社の狀態と魚子取引について陳情に訪問し双方の代表が道廳下で出會して無言の睨み合ひをするなど珍場面を演じた水交クラブ側では目的を貫徹するためには輿論の同情に訴へる手段をとつてあくまで抗爭する態度を示めしてゐるから今後は益々紛糾するらしい（釜山）

石田邑長留任勸告

妙樂座で演說會を開く

石田鎭海邑長が突然辭表を提出したので四日午後一時から妙樂座において邑長留任勸告大演說會を催した定刻前から邑民續々と參集しその數七八百に達し立錐の余地なきまでに盛況した二時開會、平手叢一氏の開會の辭に引續き

石田邑長を失ふかれ　梁昌煥

國家的道目　松岡梅吉

所感の一二　上田市郞

禁築組合の名を借りて　金相贊

鎭海の癌をのぞけ　吉村啓

鎭海の二潮流　永井新太郞

氣の毒なる石田邑長　同氏

決議文朗讀

閉會辭　村上千松

の順序に依り各辯士は今回石田邑長の突然辭表提出の理由、鎭海將來の爲と熱辯をふるひ聽衆は水を打ちたるが如く一人の彌次もなく傾聽し最後に決議文を朗讀するや拍手喝采滿場一致を以つて可決し閉會したが聽衆一同は決議文を携へ石田邑長宅に詰めかけんとし警官の注意に依り代表者二十人を送る事としたが續々押掛け留任勸告をしたので石田邑長も邑民の熱誠に感極まつて留任すると答へ六時散會した決議文左の如し

鎭海邑長として就任後日なほ淺きにも拘らず邑民の福利增進に盡瘁し邑民の福利增進を圖ることに余力を盡してゐる石田邑長の辭職は鎭海邑民の痛惜おかざる所である鎭海邑民は誠心誠意石田氏の留任を勸告す

昭和六年八月四日

鎭海邑民大會

石田邑長 留任勸告

大演說會會衆一同

なほ宇垣總督、內務局長、渡邊慶南道知事へ左の陳情を發した

今鎭海邑民大會の滿場一致の決議に依り邑長の留任を決議したぜひ辭職を許さざる樣貴官の御考慮を祈る後文み

佐川町市場

存續方陳情

最近府當局より撤廢を命ぜられた釜山佐川町の私設市場商人は協議の末鳩一所、佐川町水品町在住地元民八百名の連署をもつて市場存續の陳情書を府尹へ提出した理由は釜山府內においても釜州町、草梁町、水晶町その他にも佐川町と同樣の私設販賣所が存在するにも拘らず獨り佐川町の販賣市場のみ撤廢せしめんとするのは苦痛であるといふにある（釜山）

先進農村視察

慶南では農村開發の目的をもつて各郡より篤農家を一名づゝ選拔して內地における先進農村の實地を視察させる計畫を立てゝゐたが本月二十五日釜山を出發せしめ大阪府中河內郡農事試驗場、農林省米穀事務所、大阪中央卸賣市場、愛知縣種苗場、岡崎市、四日市等を視察せしむる筈（釜山）

裡里座談會の落穗を拾ふ（下）

金井鎭生

任意契約の小作制度は、地主に厚く小作農に薄く全く惠まれなかつたのである。裡里が穀都市であればこそ今日の裡里をなしてゐるし、又將來も期するわけである。さすれば裡里を富まさねばならない。換言すれば裡里を盛んならしむるには先づ肥の本たる小作農を扶けねばならない。油の滴る果を作つておきながら結果のない果實を飾りなくされる役牟を如何に富ませるか裡里繁榮上喫緊な問題ではないだらうか？

◇

小作農を富ませるにはその獎たる地主の用意が必要であることはいふまでもない、然しそれだからと何時まで鍬のみを頼るわけにはいかぬ矢張り小作農は小作農としての心掛がなければならない。彼是相まつてはじめて小作農が富むのである。幸に裡里近郊は土地が肥沃で產物に惠まれてゐるから本農の余暇に副業として努力する材料は幾らもある。今回偶然にも全北原田地方課長と同じ窟に落ちことになり如何にせば小作農を富ますかについて何を立てゝみると矢張り責任の地位にあるだけに色々の名說もあり又日頃如何に細心の注意を拂つて居らるゝかゞ窺はれる

◇

曰く農家の一般的副業として叺織り藁蓆等はその主なるもので、あるがこの附近には他所で得られない、特產物が現れてゐる、それは朝鮮の夏にはなくてならない白苧布は元朝の內浦（韓山、舒川）が特產地で朝鮮人の夏の常衣は一般的にこれを着ないものはない位に重用されるもので、ありながら氣候、風土その他の關係で狹い內浦にのみ生產が限られてゐたのを近來その原料を裡里附近でも栽培して、その作出が頗るよいばかりでなく可なり多くの原料を產すると云ふことである

◇

朝鮮の人に白苧布が今度裡里附近でできるといふたら恐らく一笑に附すであらう、然しこれは確乎たる事實でしかも原田地方課長は年々相當な產額のあることを證明してゐる。これは些細なことではあるが裡里としては米以外に將來誇るべき一つの特產物である。今日その原料を特產地として名高い內浦に送つてそこで織上げて始めて市場の評價を余たらするかもしらぬが將來は裡里の努力如何によつては立派に裡里附近の白苧布としての聲價を博することもできるわけである

◇

こんな特產物こそ米を誇る裡里に精米高は座談會の話題ともなつた問題であるが裡里平野でできた籾は一つ落さないでみな群山港に運ばれるとを附近の百姓は如何に物足りなく思ふことであらう、一年中働いてそれこそ骨拔きのまゝになつたやうに感ずるであらう裡里には從來から大規模の精米所のないのは大きな缺陷である、これは單に小作農にのみ淋しい感じを與へるばかりでなく地主の經濟からみても少からざる不利である、生產地から精製品をだすのと原料そのまゝをだすのとは自から其の價ひに差のあることは勿論である。裡里近效でできた籾をそれらの小作農の農閑期を利用して精米工業を興したらそれこそ一舉兩得の結果を生み從つて細農の生活にも自然潤みが生ずるわけである

いてみると裡里は平野における燃料ある百姓に冬期における燃料をきゐる代りに薪炭には少からず苦勞をするといふてゐる

◇

大部分は藁を燃してゐるがそれがつきると甚だしい時には稻の根まで掘出して燃すといふ。これは恐らく僞らざる事實であらう。四面茫々たる廣野に錐で燃料の得るところに更にない。その百姓の話にこゝに大きな精米所でもあつて改めて籾殼でも落してくれたら燃料のたしになるといふてゐる、これは誠に微細な叫びではあるが裡里としては意に留めなければならない問題だと思ふ

全羅南道

汽車通學生の對策

中學校長協議

光州市內の各中學校長は四日午前道學務課に集合汽車通學生の汽車時間問題につき協議をなし希望を鐵道當局に陳情する事となつたが現在の南本と潭陽方面から來るはよいが他は九時七分着であるため夏中は普通八時始まりの筈であるけれどせめて九時にはキチンと始めたいといふ意向である（光州）

麗水學校組合會議

麗水學校組合の初會議は四日午前十時より開會し、議員全部出席しまず昭和五年度決算報告をなし議事に移り門下小學校の教室狹少なるため本年度以て昨年議決の通り建築敷地購入して之に充つる事の決議を見た

麗水の夜市

一日から開始

麗水西町の有志金在慶、坂本、野村等の三氏發起となつて、町の繁榮策として、一日から九月末日まで高穩商組埋立地を中心として、夜市を開く事となり、百貨光數十を點じ景氣をそへ、現在は、雜貨商、朝鮮人果物商、合せて約四十の露店開業を見、十日より、露店組合を成立して大々的に施設する事となつた、しかも上り夕涼みの漫歩も多くなれば商店も增し殷盛をきはめるであらう（麗水）

地方集會

◇木浦の送別會　今回勇退の白石木浦出兵七七聯隊長、深津兵器製造所長ら送別の商店銀支店長、商業同大同門支店長の送別會は五日午後九時から木浦公會堂に於て開催中南知事其他發起の下に官民多數出席の上盛大に催された（木浦）

純國產　電氣吹込　ニットーレコード　ニットー號蓄音器　優秀 低廉 大聲 明瞭

只今、御仕入の好機！

特約店、販賣店募集　御申越次第取引規定外に目錄型錄等早速御送附致します

日本蓄音器株式會社 九州營業所　福岡市中島町四六

安くて丈夫な　パイン萬年筆　本町二丁目　パイン萬年筆店　電本一八一六

內科 小兒科　今村病院　院長 醫學博士 今村豐八　往診は可成午後一時迄御申込みを願ひます　入院隨意　普通病室 隔離病室 病院　京城 大通り 一八三一番（病院用） 一六九番（自宅用）

みつわ　肝油ドロップス

美味佳香の菓子形にして小兒は勿論何人の嗜好にも適し消化吸收亦最容易にして、胃腸を害ふの憂無く、併も諸强壯料の配合に依り其滋養强壯力極めて優秀、且廣般なる理想の肝油製滋養强壯料　日・英・米・佛專賣特許　醫學諸大家實驗推獎

化學工業博覽會金牌・進步賞　東京博覽會優等賞牌　國產振興博覽會優等賞　發明協會賞　帝國發明協會賞　合資會社丸見屋太郎兵衛創製

ヴイタミンA、D等主要成分の含量極て濃厚なる新特許滋養肝油を原料とす（例へば内外普通肝油のヴイタミンA含量は不定を極め、本滋厚肝油は實に其五倍至三十倍の濃度を含有す）更に燐、カルシウム、鐵、キナ及ヴイタミンB等の强壯料を適當に含有せり（凡そ、滋養强壯料として其內容の充實せる事、遙かに一般品に越ゆ）醇良な麥芽糖、合成藥物等を加へて完全に乳化を行ひたるを以て、消化吸收最も容易にして、胃腸を弱めの憂ひ無し（肝油の缺點たる嘔氣、消化不良、下痢等胃腸の障害を起し易きを全く除いて、永く連續食用に堪へしむ）小球形の菓子狀を呈し、美味佳香なる

を以て小兒も喜んで食用す（每顆の含量一定せるを以て總て食用に便に、特に肝油の飲辛きに代へて美味佳香なるが故に何人にも適し）滋養性に富む特殊の皮膜を施したるを以て、變質腐敗の虞れ無し（即ち四季を通ずる理想の滋養料）

一日假りに六顆を採るとして、今回新製造の極大顆なれば、一日僅かに九錢（每一顆のヴイタミン含量純良肝油二・五瓦に相當せるを以て、六顆は即ち普通肝油十五瓦に相當し、併も其滋養力の大なる同日の談に非ず）

要するに、◎肝油ドロップスは普通肝油の有らゆる缺點を除き得たるのみか更に許多の特色を加へ、遙かに小量を以て遙かに大なる滋養强壯力を現す。

一般榮養不良、虛弱、貧血、產前產後、精力減退、老衰、神經衰弱、其他特に榮養不良に基く夜盲等の眼病、及び佝僂病の如き骨病、百日咳、腺病質、殊に肋膜炎、肺尖加答兒、其他結核性素質を有する病弱者に對して、種々の直接醫療方法の傍ら、榮養補給を目的とするに最も適當なる滋養强壯料なり

進呈　醫學諸大家の實驗推獎に關する文獻說明書並に見本品　用法、用量、其他の詳細は添附說明書に記載

（價定）五十顆入一瓶　百廿顆入一瓶　三百顆入一瓶　大瓶四圓五十錢

賣捌　藥店・和洋酒食料品店・雜貨店。最寄に品切れの節は本舖より直送す

◎ミツワ石鹼本舖　丸見屋商店

7.40

エビオス

驚くべき効果　千余氏御推奬

胃腸を丈夫に體力氣力を旺盛に健康を確立す食慾を增進し抵抗力、自癒力を强大にし疾病を治癒す。

各大學病院　府縣市立病院　赤十字社病院

等各地の權威ある醫家に依り盛んに處方せらる。

胃　胃腸病には消化を助け、胃腸の弱つてる機能を盛んにしますので其の治療は速かです。特に慢性胃腸病、胃酸過多、腸加答兒には最も適合した藥劑で常習性の便秘症又は食物の中毒等の場合には、是非エビオスの御服用をお進めいたします。

肺　結核、肋膜炎の食慾の缺乏した人もエビオスで食慾が增進し、栄養がよくなり、盜汗が止まり、血色がよく、ズンズン日に見ゑて回復いたします。

脚　氣の治療はヴイタミンBに限ります。然るに市販の總てのヴイタミンB劑はエビオス程ヴイタミンBを含有するものがありません。從つて各大學病院では、エビオスを脚氣劑としても用ふることを推奬して盛に用ひられて居ります。

母　乳の分泌の少ない方。或は乳兒の育ちの良くないお母樣に、特にこのエビオスの御服用をお進めします之程確實に目に見ゑて效く作用はありません。エビオスのお蔭で乳は良く出て子供はメキメキ丈夫になり、風邪一つ引かぬと喜んでゐる御婦人が沢山あります。

用量一日三瓦（錠劑は六個）

一〇〇瓦　一圓七十錢　一〇〇錠　一圓三十錢

五〇瓦 七十錢　二五〇瓦 一圓五十錢　五〇〇瓦 五圓五十錢

（全國藥店にあり）

發賣元　大阪市東區道修町 田邊五兵衞商店　東京市日本橋區本町 田邊元三郞商店

「エビオスの話」無代進呈

製造元　大日本麥酒株式會社

EB.88

(六) 昭和八年七月七日 (金曜日) 京城日報 (第三種郵便物認可) 第八千五百十一號

WORLD-FAMOUS PANACEA AND STOMATIC

有機的に働く

仁丹の保健機能を語る

ドイツのハンツ・ムツフ教授は、『治病の效果は、人間全體を一つの單位として取扱ふのでなければ、完全に擧げられぬ』と言うて居る。實際、薬物の使命は、生きた人間―有機的な一個の生命力の本體―に全體的に働くことであつて、決して個々の試驗管で、反應試驗をするやうな理窟のものでは斷じて無い!!

胃酸過多といへば重曹を一寸のんで、一度ゲブッとやれば、それで治つたと考へるやうな類の、さういふ局部的對症的な、まるで人間の體を試驗管と同一視するやうな稚見は、最早や今日では一刻も早く棄てられねばならぬ時代である。

仁丹は、人體全部の生活機能に對して、有機的に働きかける高貴薬の、合理的配合に依て、全身的に複合作用として、健康を增進し生活力を旺盛にする。これが仁丹獨特の機能であり、仁丹常用家が夙に賞讃せらるゝ保健効果である。切に御愛用を、お薦めする!

仁丹を常用すれば知らぬ間に達者になる

ジンタン

仁丹は特有の主効の外、更に次の二つの副有的薬効を賞用せられる

滅菌の効果

人間の體內には雜多な微生物が寄生して居り、又た外界から絶えず雜々の黴菌が浸入してゐる。勿論これは、人間の生存條件として、直接[illegible]氣の原因となり又は損傷を起し易い狀態を造成するのが常であるから、吾々にとつて滅菌といふことは緊要の必要事である。

仁丹は、MENTHOL ($C_{10}H_{20}O$) 其他の働きに依て合理的に滅菌効果を發揮し、體內は勿論更に體外からの浸入を防遏する。故に暑中は殊に惡疫や飲食物の中毒を防ぐ爲め是非仁丹を常用せらるゝ必要がある。

適度の興奮

石川日出鶴丸博士は、人間の生命は興奮現象の連續であると述べて居られる。實際人間は興奮現象に依て生きてゐるのである。生活力とは興奮の強さであり、活動も元氣も緊張も凡ては興奮から生れるのである。

仁丹の有する適度の興奮力は、人間の活動にとつて最も必要なもので、積極的に元氣を振起するばかりでなく、消極的にも元氣の沮喪を防ぐ。疲勞に用ふれば速かに體力氣力を恢復して、立處に次の活動に向つて邁進せしむる特効を持つのである。

酷暑の今

毎朝、必ず仁丹をお用ひ下さい!!

夏は病菌が繁殖する、人の生理機能は弛緩する。この不健康な條件を、是非仁丹で……

薬効的手段か 榮養的方法か

この問題は仁丹に依て解決する

吾々の健康を增進せしめる手段には、薬物と榮養の兩道がある。

通俗に考へる人は、保健と言へば先づ榮養と速斷し易いのであるが、今一歩進んで考へると、事實榮養だけでは決して保健の目的を達することが出來ないのであつて、是非共、薬物と協合せねばならぬ。これが中々保健には大切なことである。

榮養だけでは、理窟通り行かないといふ實例として反對作用の實驗を擧げて見る。

(一)人間の榮養障碍の場合には、自然、抵抗力が弱いであらうから[illegible]薬などは定めて强く利くと考へるのが常識であるが、例へばストリヒニンなどはヴイタミン缺乏の體には却つて利き目が劇い。[illegible]も[illegible]くなる。全然正反對の結果を見るのである。

(二)[illegible]の治癒には、肉芽の發生が必要だから、肉類のやうな蛋白質の供給が第一の條件で結局榮養のよい人の方が早く治癒すると誰でも考へるが實驗は之れ亦た反對で、蛋白が過剩であると、治癒が遲れるばかりでなく、化膿し易く、しかも制限が[illegible]くなり易い。米や麥、果實などの方が寧ろ結果がよいのである。

(三)結石や痛などを榮養的に人工で發生せしめることが出來る。然も其反面に榮養に依ては結石や痛になり易いといふ結果になる。

このやうに、大体人間の體は、唯だ榮養の一點張りでは、必ずしも保健の目的に合はない。現に、あんな人がと思はれる一見丈夫さうな、よく肥つた人が實際は中々よく病氣に罹つてゐる、かういふ實例は誰れでも知つてゐることであると思ふ。

そこで、ほんとの完全な保健は、どうしても仁丹のやうな薬物の力に俟たねばならぬわけである。

仁丹は保健の爲めに最も合理的な薬劑の配合に依て人體に實にデリケートな働きをする(世には、腹痛に射をして一時痛みを感ずる神經を麻痺させるやうなことを、薬が利くといふ意味に考へてゐる人は多いが、これは治病とは違ふ)のであるが、更に仁丹の誇るべき特長は、薬物にして然かもビタミンその他を含む榮養を兼ね、仁丹一劑で薬物榮養の兩効果を發揮することである。これ、仁丹が最も簡便なる保健劑として智識階級者に賞用せられる大なる理由である。

仁丹に三種あり

小粒 仁丹主劑の外サフランを倍加特製し、薬效蕊味共に近代人の好尚に適し白熱的人氣を博す

金側容器附 二十錢
透明容器附 三十錢
象牙容器附 五十錢

銀粒 朝鮮人蔘及ビタミンBを配伍し薬効充實、銀色の燦爛と相俟て du人[illegible]の[illegible]形たり

富士容器附 二十錢
モダン容器附 三十錢
御徳用分 五十錢

大粒 殊に婦人病[illegible]精神快適等の微妙なる複合効果を認められ最も進步せる常備藥

金側容器附 廿五錢
寶容器附 五十錢
御徳用分 一圓

若妻慘殺事件(3)
浦南鎭の郷和平
數々のトリックが立所に見破られ
野邊の送りを濟し一寛ぎの渡邊氏へ拘引状

夫人は殺され、貴金屬が紛失してゐるのに、強盗殺人事件でないと看破つた當局者の眼には、それを立證するだけの幾多の材料があつた。先づ強盗の場合

單 なる強盗を目的とする犯罪の場合は、殺人口が閉つてをり、裏口が開いてゐる以上、犯人はそこから出入したと考へられる。從つて出入口に犯罪が行はれるので、四疊半の隣間、三疊のオンドルで殺されてゐる場合が多い。殊に座敷のしかも奧の端で慘殺されてゐるのは、夫人とは面識のある者の所爲とにらんでよい。しかし座敷にはお茶、座布團が出てゐない。さすればその必要がない位親密なものが來たと思はれるのである ◇…◇

更に貴金屬時計類は紛失してゐるが、最も大切な六十余圓入りの財布がエプロンにくるんでオンドルに殘つてゐた。また、机、鏡臺、水屋の引出しが開け放しになり、行李の中から衣類を摑み出してゐるが、それも上層だけで、下層の方は

變 つてゐない。しかも何等紛失してゐないのが不自然だ。どうもトリックでないかと思はれる。殺されてゐた現場で頭部を滅多打にされ全身十六ケ所の傷を受けてゐるが、彼の女は何等抵抗した形跡がない。布團を一枚だけなら兎も角、三枚も着せてある點など、餘程落着いてやつた仕事と見える。處へ紛失してゐた置時計が渡邊家から出て來た ◇…◇

これだけで十分強盗殺人犯の所爲でないとが判つ。さすれば一體何者の仕業であるか……に來て當局者はハタと迷つたのである。鎭南浦署では藤川檢事、阿部署長、留林司法主任を中心に度々重要な協議が開かれ、血なまぐさい兇器、證據品を中心に挾んで夜更けるまで犯人の目星をつけるとに腐心した

—二十六日夜

亡 き妻の野邊の送りをすまして一くつろぎしてゐた夫渡邊留吉氏(三七)が拘引され峻嚴的に調べられた、一方藤川檢事は廿八日朝平壤地方法院に至り神久井檢事正と打合せの上中村檢事と共に歸つて來て正式に令状を執行し、渡邊は南浦刑務所につながれる身となつたのである ◇…◇

驚いたのは平和に暮れた南浦の人達である。意外にも妙子夫人を最も愛すべき立場にある、夫渡邊留吉氏が、いまはしき新妻殺しの嫌疑者として收容され、しかも日一日と嫌疑が濃厚になつてゆく……そういふとがあらうか。いや渡邊ならばそんなとはやり兼ねないであらう。いろいろの噂が噂を生んで、種々な取沙汰をされてゐる。たゞ阿部署長や當局の人達は何事か確信あるものゝ如く、渡邊氏に對して冷やゝかな微笑を投げ、世評を尻目にかけてゐる ◇…◇

渡邊氏に嫌疑がかゝつたのは前にも示した通り現場に

殘 された血痕のシャツ、兵子帶、ズボンなどの證據品による事は勿論だが、一般醫官が死體を解剖した結果、一層渡邊氏に對する嫌疑が深められたのである(寫眞は屍體解剖の爲搬出するところ、左方の家は兇行の渡邊家)

世界オリムピックの前哨戰

(日本選手)右上から監督松澤一鶴、鶴田義行、高石勝男、小池禮三、塚原茂樹、宮崎康二、大横田勉、左上から横山隆志、佐田德平、楢川正二、片山敏吉、武村寅雄、牧野正藏、河津憲太郎各選手

再度の檢證によって血染めの手拭を發見
絞殺の事實も認められぬ
搜査の眼、更に一轉

[illegible]が生んだ謎の[illegible]美人女中マリヤ殺し事件はすでに六日間を經過するも、未だ犯人の內外さへ判明されるに至らず、はやくも司法解剖の價値をさへ疑はれるに至つた、然るに奇怪なる新事實として摘發された最も重要なる點として

一、血痕の附着した手拭を發見したこと

一、死體解剖の結果絞殺されたものでなく窒息死なること

一、陰部は室內ふかく傷害するも何等外傷なきこと

以上三つの事實があらはれ三日再檢證の際突きとめた發見より犯人の侵入した形跡と共に事件解決の上に大きな光明を投ぜられたものと思はれる、而して搜査の手は新來方針一變して既に外部よりの侵入に重點を置くことになつたもの〻如く該血痕の手拭は日本手拭でこれも押入れにあつた大橋夫人のもので鏡臺の裏との間に投げ込んであつたのを發見されたものであり解剖の結果などは搜査上最も重大な事柄であるため秘密に附されてゐる結果今日まで判明しなかつた模様でこれによつて夫人の伊達帯で絞殺されたのでない死因が明らかになりその伊達帯は死體の位置を變るために使用してゐる事實が明瞭となつた、殊に陰部の傷口の如き外傷の一つもなく室內のみ流してゐる點などは犯人の性行を知る上に重要な點であり犯罪の動機の想察も容易にされるものとして五里霧中の搜査に一大光明を得たものであらう未だ斷定的にはなつてゐないやうであるが大體に於て怨恨、痴情方面の犯行としての觀察は薄れつゝあり或ひは強竊盗の行爲ではないかとみられるに至つた果して犯人は何れ?獵奇的にして興味はまさに百パーセントの事件である

最初の檢證が粗雜に過ぎた
犯人は或は竊盗か
專門家は斯う見る

これが奇怪な殺人事件に對し京城の司法當局はどうみるかその專門的の觀察をきゝ質す處また興味ふかいものがある、すなはち批判するところを綜合すると

最も重大な最初の檢證が粗雜にすぎてゐる、これはあまりに一方的に囚はれ單純に內部的犯行として搜査の歩をすゝめ、すなはち大橋氏夫妻に對して嫌疑をかけすぎた結果甚だしく粗雜になつたもので、**再檢證によつて裏口からの侵入形跡の事實を發見したりまた鏡臺の裏から血染の和手拭を搜し出すなどあまりに手緩い搜査であるとしなければならない**殊に折角電球に關明な指紋を殘してゐたらしいのを全然反古にしてしまつたのは實に惜しい事で狼狽すぎたためではないかと思はれる併し死體解剖の結果が絞殺でなく窒息死である點からみて何等の外傷なく只局部室內にのみ傷害を認めた點からみて次に要に侵入の形跡を發見されたことからすれば**犯人は外部の者であることは勿論で怨恨とか痴情關係に端を發したものとは信じ難い**何んとなれば犯人は忍び入るや女中のだらしない寢像にフラつき他の目的で侵入したのが俄かに變心して女中を凌辱する氣になり上から抑へつけたので女中が眼を醒して悲鳴をあげんとしたので犯**人は狼狽して強く女中の口を塞いだので窒息してしまつたのではないかと思はれる**

そこで犯人は殺してしまつたと知るや凌辱もできず專ら證據湮滅につとめ押入れから引き出した伊達帯を死體に結びつけ位置を轉換させるやうな手段を取つたのでないかと想像させられる局部の室內だけを傷害させ外部に何等の負傷なきは變態性慾に基いたもので當時多少出血したので手拭をもつて拭き負傷させたことを湮滅せんとするの手段をとつたのではあるまいか、從つてその間犯人は相當落ちついてゐたと思料されるから足跡をも殘さず出入口も直ぐ發見されないやうに巧妙に仕末したものではなからうかと想像される

といふ意見であり結論として犯人は單なる竊盗を目的としたものだと殆んど斷定を下してゐる果して背定される意見であり搜査上の參考にもなるべくと思はれるであらう又犯人の檢擧については現在まであげられた物的證據によつては到底手早くすることは困難でいづれ偶然的に檢擧されるものと見込んでゐる

けふ開かる、日米水泳戰

(米國選手)右上から監督ロバート・キッパス、ジェイムス・ギルヒユラ、フランク・ウオルトン、ジョーツ・フイラア、オースチン・クラッブ、カール・リーデイ、ジョン・シュメイラア、左上からロイド・オスボン、テッド・ウイゲット、クラレンス・クラッブ、ドナルド・ホーン、ジョン・ホーランド、マイオラ・カリリ(兄)、マニュエル・カリリ(弟)各選手

泉刑事引返す
お土産もなく

電球に殘された指紋の檢出に多少の望みを繋ぎ方々京城にゐた時のマリアの操行並に大橋氏夫妻の生活狀態その他の取調べをなすべく密かに來城した鎭南浦署泉刑事は指紋檢出は全然徒勞に歸したので五日午後本町龍山兩署の應援を得て各關係方面の調査を遂げたが大橋氏夫妻の生活狀態につき世間の心證と多少異つた材料を得たのみでマリヤ關係についても何等お土産を得るところなく即夜歸任したがなほマリヤの先夫關係については[illegible]まで刑事を出張せしめ嚴重な取調べを行つたがこれも何等の手がかりとなるものなく徒勞に歸した模様である

ひた押しに押す荒武者そろひ
完璧を誇る投手團
來征迫る明大新人

戸來投手は餘りにも有名だ、東北の福岡中學は戸來投手の出現をみて一躍天下にその名を知られた。福岡中學が戸來君を生み、戸來君が福岡中學を生んだことになる。中學時代とてもよいフォームで投げてゐたが、大學の小野氏の許では恐らく小川(現早大)と双璧であらうとほめてゐた。明治に入つてフォームが變つて來たといふ、一般好調を示してゐるが、[illegible]が加へたに違ひない

岡田監督 は特に今回の遠征に戸來君を加へたから堂々と戰つて行けるといつてゐる。中村三郎君、諏訪蠶系の剛投手だつた。この春新人戰の時慶應に對し六本の安打を許したが、十一の三振を取つた。今年の新人中で出色の投手はこの人である。加ふるに惠まれた體格から繰出す剛球、特にドロップに捷味がある。先づ明大の次の時代には麒麟兒であらうといはれてゐる

▼……▲

遠征の首途對中京戰(中等だからチーム中の強打者として京城ではその力量を知つてゐる)にあのチームをして得點せしめなかつた。これ偏に中村の怪腕に據る所多い。更に敦賀から來た山林投手がゐる。これ又惑星であり強打者である

二木、山脇兩捕手も中學時代から名聲をはせた人達だ、山脇捕手はかつて海草中學時代朝鮮に來た、大物打ちで有名で、對慶應、對早大戰にそれぞれ長打を飛ばしてゐる。がつしりした體格に鬪志滿々

新人捕手界 の出色の內野手は荒武者揃ひの明治に拘らず頗る洗練されたプレーをやる人達で固めてゐる。道如、布谷、濱野、矢野、三好、近藤君、何れも一技の特徴を持ち、高陵時代京城に來た小冠者三好君は立派なショートストップになつてゐる

▼……▲

又同じく松商の強打者として京城グラウンドに見た矢野君は依然として健棒振りを發揮してゐる。守備のあざやか近藤君は黄金時代の平安中學の名遊撃だつた。濱野君の強打も海草中學で鳴らしてゐたものでなる。布谷君に至つては、今春大阪に於ける四大學新人戰に二本の本壘打を豪飛した猛者である

▼……▲

特に投手の小林君と布谷君はピンチに強く、大阪での新人リーグ戰では九回まで明治の敗色濃かつたが道如君が出るにおよんで二三壘打を打つて遂に勝因となつた。ラッキーボーイである。ピンチ出れば今まで

必ず打つて ゐると岡田監督は大鼓の判を押してゐる

有名な明治の打線 明治特有のヒタ押しに攻めるかの猛烈のリレーのよさは全く驚歎に値するものがある。この春を期して中等球界を去つた名星はこの二三年見られなかつた程の豐富さであつた、この人達の內から選りすぐ…

▼……▲

外野手、木原、中尾、中根、廻口君等だ、明大の木原君で通つてゐる人に、足の速いシュアーな打法を示す中尾君、すでに關陵の名センターとして京城のファンに深い印象を與へてゐる。神港の中根君、和歌山の廻口君この人も強打者だ、木原、中尾、廻口のトリオは外野の完璧を誇る明治新人チームの重要な要素となつてゐる

▼……▲

明治といふチームは油に乘ると恐…

日本から太平洋横斷か
パシフィック號でモイル氏らの計畫

【橫濱電報】六日午前十一時橫濱に入港した郵船秩父丸でかねて日本から米國へ向け太平洋横斷飛行計畫をもらしてゐた米飛行家ドン・モイル航空士およびシー・アーレン機士の兩氏が突如來朝日本の航空界に文字通り輝かしい光彩を綴ることゝなつた兩氏は嘗に太平洋横斷に失敗したプロムリー、ゲッテイ兩氏のパシフィック號が目下立川飛行場に保管されてゐるのでこれを使用する計畫でパシフィック號の所有者たるダラー汽船の日本代理店との交渉が纏まれば早急に無着陸横斷飛行を斷行する筈である

ジョンソン機立川着

【立川電報】ジョンソン機は六日午後五時十七分立川に無事着陸した

惡漢團叩き潰さる

【ワシントン五日發電】米國勞働省は五日ニューヨークの一惡漢團を叩き潰したと發表した、この惡漢團の手で亞米利加に密入國した移民總數は十萬人を超ゆると

パ、ハ兩氏の世界早廻機
昨夕立川着

【東京六日發至急電報】パングボーン、ハーンドーン兩氏の世界早廻り機は同日午後五時五十分羽田飛行場に到着直ちに立川に向つたが同六時十六分立川に無事着陸した

共產分子大檢擧
新潟縣警察各署總動員

【新潟電報】新潟縣警察部は五日午前二時半を期して新潟、沼垂、糸魚川、柏崎、高田、津川、水原の八警察署を總動員し新潟市所在產業勞働調査會長岡澤利吉以下七十余名の共產分子の隱込みを襲ひ檢擧した、この七十餘名は何事か陰謀をめぐらしてゐるところを發覺したものらしく內容は極秘にされてゐる

6—3 商大勝つ
對遞信戰

呉醫專招きで遠征した神戸商大の第一戰對遞信局の試合は六日午後四時十五分より京城グラウンドにて擧行、遞大先攻、審判(球)藤野(壘)熊谷、中村二氏

	一	二	三	四	五	六	七	八	九	
商大(先)	2	0	0	0	4	0	0	0	0	6
遞信	1	0	0	0	0	0	1	0	1	3

◇第一回(商大)松田四球を利したが森山のバントに二壘に封殺されてのち中野の右中間を拔く二壘打に森山長驅得點、橋爪の一、二間を拔く安打にて中野も得點▲(遞信)佐武遊飛失、北山四球、成三郎オーバー安打で無死滿壘となつたが、楢城の投前ハンブルに佐武得點したのみで後續なし

◇第二、三、四回兩軍無得點

◇第五回(商大)中力四球＝松田四球＝森山捕手前バント安打となり無死滿壘のところへ中野の遊前壘高投に中力、松田得點、橋爪の右大飛で橋爪得點、石原一壘ベース上から右翼線外に轉々とする三壘打で中野も得點、五點をリード▲(遞信)一死後成三郎失に生き楢城ＰＨ＝この時ドより惡劣な聲援が飛び將校生番怒つてスタンドまで出張強硬にやつつけて沈默せしめる＝田岡三振

◇第六回 兩軍得點なし

◇第七回(商大)凡退▲(遞信)一死後北山三間一壘惡投に出で二盜、成の遊飛右を拔く安打に得點

◇第八回(兩軍凡退)

◇第九回(商大)無得點▲(遞信)田中左前安打に出で佐武の一壘ゴロに二進、北山の死後の左翼深い三壘打に得點、一點を返したのみで結局六對三で商大第一戰に勝つ(試戰六時十分)

神戸商大(先) 田山野爪原章崎田力 松森中橋石柴猪擔中 681592473

遞信 武山城田永島野金中 佐北成楢岡田池野田 5 6 4 2 9 3 3 8 4 4 1 7 6 6

備考 試合時間一時間五十五分▲二壘打中野▲三壘打石原、成▲併殺遞信一

奉天、東京間マラソン
日大の二學生

日本大學法文學部三年倉根茂(二一)同專門部商科四年國澤利明(二二)兩君は日支親善を名目の下に、奉天東京間マラソン走破を決行すべく赴奉の途六日朝入城したが、今夕七時二十分京城驛發奉天に向ふ豫定であると、走破日程左の如し 八月十日奉天出發▲十四日安東着▲十八日平壤着▲廿二日(午後四時半)京城着▲廿二日(午後七時)大邱着▲廿九日釜山着(一日平均の走力は三里)

小爲替詐欺

六日本町署に一名の紳士が引致され取調べを受けてゐた。右は鍾路(三)と大學キリスト教青年會英語教師金英悅(三)と醫家の金書松に茂山から送つて來た郵便小爲替十五圓を印鑑僞造して引出したものである

トラック破損

六日午前七時頃府內古市町四十三番地先で東大門行第一二五號電車(運轉手沈胤来車掌朴弘善)が疾走中太平通一ノ四二丸中商行方京一四八六號トラックが後方より電車を追ひ越さんとして前方に碾手車に遮ぎられて失敗し電車と衝突電車は別條なかつたがトラックは車體の一部を破損した

獵奇趣味を滿喫
名講談と…美しい踊り
今夜から喜樂館で

講談界の大立物、神田伯龍得意の讀物『因果捕物帳小猿七之助』で眞夏の宵の獵奇趣味を滿喫しようといふ喜樂館の試みは、講談ファンに大きな魅力を以て臨んでゐたが、今夜がその第一夜である。なほそれに本券芸妓選りぬきの美妓連が常盤津舞踊『廓八景』を踊りぬき、おまけに映畫『しかも彼らは行く』といふ梅村容子主演の十巻ものを上映するといふ盛り澤山で綜合な試みが、人氣を吸集するだらうと思はれる

日清生命

人生一代の大事 金四圓五十錢で男生殖器の缺陷を回復する一大發明
現今は金の世の中である。人は金儲けに汲々として眼の色を變へて居るが、其の金にも代へ難い人生一代の大事、人間の幸福悦楽は、男は才色兼備の妻を持ち、女は男らしい丈夫な男子を持つ、その喜びに如くものはない。然るに青年男子にして生殖器に發育不全、短小、機能障害の缺陷があつては妻を持つ資格がない。其の悲境は他人の想像も及ばぬ苦痛である。
僅かに ¥4.50
價格は僅かに金四圓五十錢で、世間の實驗の半月分の値段よりも安いが、偉大なる効果の物理療法器として、世界的に賞讚し海外よりの注文も日に殺到する、專賣特許眞空水治療法器は先天性又は青少年時代の手淫、房事過度の衰弱で生殖器發育不良、短小、機能障害に効驗絶大である。内服藥などの如き間接的の療法でなく局部へ直接に自分で矯正、發育、短小、機能障害を治療すると、驚嘆すべき神秘的の吸引力と、神秘極まりなきエンツンデユング作用を發生し、一回每に生殖器が著しく發育する。其の壯觀は實に一大偉觀を現はし、加速的に効力顯著にして、短小、發育不全、機能の障害を根本的に完全ならしめ、生殖器の萎縮を著々回復し、男性の眞の威力が充實となつて人生無上の幸福に滿悦する喜こびの聲湧くが如く、好評嘖々である直ちに進んで實驗せられよ。
タダアゲル 圖入說明書と實驗例文集 性教育の普及して居ない今日、造化の秘密、性に關する有益必讀の實用的智識が滿載されてある。◎ハガキで御申込あれ、全部無料で個人名義で贈送す
要實驗器 特許新案 ◎眞空水治療法器 金四圓五十錢 送料 內地二十錢 ◎包莖矯正器 金一圓八十錢 料 植民地五十錢
◎包莖 は特許包莖矯正器で手術無痛切らずに治る。
◎代金前換は(振替東京一二三五八)上記の代引送料十五錢增
東京市芝區神谷町十八 (電話芝三一一三) 東京新療法研究所 大阪支部 大阪堂島中一丁目三 電話北八二六八

石鹼製造法 二十圓の資本で月收貳百圓の利益
殊に小資本にやれば忽ち百圓から四五百圓は儲る製造を秘法教授すどんな人でも立派な製造家となれる 特に品用多く最好期二錢切手封入照會あれ
大阪市西區西長堀南通四丁目 三宅合資會社研究部

投網 釣具 優良と低廉
四分目 二尋 十一圓
五分目 二尋半 十二圓
電網 三間 三圓
其他絹糸製各種
京城永樂町二丁目 漁具商 問屋 吉備商會 電話本局三二一四番 振替京城四三八番
定價表(御申込次第)送呈

なまづアザ ニキビほくろイボ そばかすイレズミ
この等の病の爲め困難の人はハガキに自分の病名を記し申込みあれ東京白十字堂の效力眞に發見化學的療法を懇切に御知らせ致します 東京市外池袋町一九七 平澤藥院

養鷄及家畜飼料 京城府古市町(電話本局九四二番) 澤浦精米所飼料部 (御通知次第配達致します)

京城本町一 大學病院 赤十字病院 指定 中村眼鏡店 電話本局一二一七番 振替京城三四六番

年數御相談 恩給金融 誠實第一 親切第一
秘密嚴守●恩給證書確實保管●御通金額信用融通●取引●御利息一切なし●新規取引は利子手數料低利●御利用御希望の方は年額及年金受給證書詳細御記入の上直接大至急御照會を乞ふ●同者迅速 仁川府宮町十九 森田耕

特別案內
本日より向ふ五十日間南大門通二丁目へ夜店を開設いたします出品御希望のお方は丁子屋庶務へ御申出下さい 丁子屋內 夜店事務所

光は よつてある方は一度若葉の療法を試みられよ 自能療法より來る疾病に[illegible] 電本一七一一番 自能療法研究所

賣地 石坂町付近 一坪當り拾圓六圓 一百坪 拾五 [illegible] 電話本局二一八八番 揭示所新京里

內地 人醫師一名至急採用 御希望の方は履歷書送附あれ詳細面談 姓名在社

恩給 是非共本人御來談を願ひます 有利に御相談致します 府內北米倉町一四六(太平通二間川パンヤ前) 岩手西倉

熊本 京城本町一丁目 電本三二七番 專賣特許丸藥の請負は 宮本千秋堂藥局

お産 御勤人方、京城府本町三丁目 衛生分娩實施所 電本三二七番 宮 曾

電話 高價買入 格安賣物有 明治町二ノ六 電話本局五三六番 共榮商會

電話 高價買入格安賣物有 取引迅速金融 明治町二ノ一 電話本局四一〇番 見玉兩替店

女給 十七八歲まで 活動的婦人 至急歡迎 本町二丁目 本ビル食堂 電本三三〇四番

入用 オチョボ二名入用 但十四五歲位 新町 清月本店

自働 車部及クライスラー 中古車勤勉者 一台[illegible]ノ、物あり希望者至急御來談を乞ふ 仁川本町四丁目日韓自動車株式會社 電話長一〇八番、五〇番

特許 機能る販路で圓滑な 久事業製作簡易詳細面談 姓名在社

京日案內

淋病黴毒 京城明治町二ノ一 專門(京城郵便局北側) 電本一三五三番 チエ京城診療所

六〇六號 (獨逸製) 黴毒注射藥 一號 金二圓五十錢 右の如き得價にて奉仕す 京城明治町二ノ一 チエ製藥京城支店

花柳病は五拾錢で 左記の如く ... [illegible]

刑務所作業請負 家具製作直賣 佐伯家具店 京城府本町一丁目(本ビル前) 電話本局三七四番

頭痛に ノーシン

產科婦人科 西原產婦人科院 漢江通 一〇三 電龍 一五

學藝

韓京への愛着
百瀬千尋君の歌集を讀みながら（その二）
川田順

大正十四年七月十九日漢江出水の際の苦しい體驗である。殊に災後の『爛落花』は同情に堪へられぬ。予は當時京城の知人からそのおそろしい一夜の光景をこまごまと書いた消息に接した。けれども、百瀬君が罹災者の一人であつた事は歌集を見るまで知らなかつた。お見舞もしなかつた事を聊か謝して置き度い。百瀬君の作には家族生活を歌つたものに心引かれるものが多い。男子出生の時、

若葉の影がいのちもみどり見るも君がまにまにわれは祈らな（産院に）

これは多分帝大附屬病院にての作だらうと思ふ。昌慶苑の東方に在るあの病院には昭和二年夏の頃予の弟藤井紫影氏が眼病で長らく入院しておられた。半月余の間、予はしげしげ門内の坂道に連翹が一杯咲いてゐた。そこへ見舞に行つた。或る時は李朝の陶器や銅器の工藝品などを携へて行つて慰めたりした。その先輩は卽今は正盛院でどうと床に就いておられる。今昔の感に堪へない。

あるかなき靄を敝へてひと月の母許たもたな寒をいとしむ

子が歩み三足四足はおぼつかなり父より母に母より父に

橫跡りにぬれし少女よ潮鳴の洸口ちかくめくくあらしめ

四瀬日のぬくき朝凪はりちつれて道まで逸る娘も子供も

歐洲の神燈にある聖徳觀音の慈顔とこれ等の歌とを見比べながら予はよい父、よい夫、幸福なる百瀬君を想ひ浮かべてゐる

あきらめて見もあるらむ大風世の前を通ると淚滴くしにけり（本町）

本町は予も幾度か通つた。夜も晝も、朝も通つた。或る時は醉つ拂つて通つた。或る時は芍藥の花を提げて通つた。また或る時は老論派と南論派をたゝかはしつゝ夜中の一時頃に通つた。御戸物屋で高麗青磁の模造品を買つた。妓生にねだられてパラソルを買つた事もあつた。昌慶苑の前を素通りしたつゝましい婦人の事もおもふと、予のだらしなさが恥づかしくなる。

若夏の黒日の衆目汗をかきながら洗劍亭の谿間を歩いた。予の同行者は草臥れて、もう步けないと言つた。路上の小亭を見おろす丘陵を攀ぢて、草の上に一時間ばかり臥ころんでゐた。傾付けないかと予は怖がつた。こんな放蕩したところに賊は出ないと笑はれた事を思ひ出す。

汗あえてのぼる山道のひそけさや奥山にひびき石を割るおと（洗劍亭）

その日・その日　武者小路　實篤

蝉はたゞないてゐる
他のことは考へない
たゞないてゐる
なきたいのだ
なかないではゐられないのだ

常綠木の色よみがへる朝山につつましくして吾が向へり

その山は訓く盛もなく聖徹の南山である。內地を遠く離れて傲岸生活者のつゝましい生計を營む百瀬君がしんみりと現れてゐる。予もまた、その南山に向ひ馴れた。旅館の窓から眺めた朝は前後通じて殆んど五十日に上つてゐる。その朝々は、あの美くしく冴え澈るフランス教會の鐘の音に目覺めた。

おちつきてしみじみ對ふ南山の蔭へは赤き屋根ふえにけり

李朝の都部も年々益々近代化して行く。希くばその古きものを破壞し去る勿れ。昭和四年五月某日

予の爲めに催された歡會の席上にて『京城府の美』といふ題で演説した。予は何を喋つたか詳しい事は忘却したけれども、日本國土内で最もおちつきのある、唯一のある最も美くしい都會は京城府だといふやうな事を述べ立てた。それは決して旅行中の一時のお世辭ではなかつた。予は今日もなほ同一の意見を固持してゐる。

床の間の高麗壺に花さしつゝぬもずがし青磁のおちつき

予もまた朝鮮陶器を愛好する事において人後に落ちない。精巧なる佛像をほどこした佛架物と草木をなぐり描いた染付との差異は、やがて高麗朝の文化と李朝のそれとの距離である。さうして、兩者に共通するものは寂々たる靜かさである事は言ふ迄もない。初對面の淺川伯教氏を訪問したのが予の朝鮮陶器への病みつきとなつた。その後ぼつ〳〵蒐めて、近頃では『もう置き場所がありませんよ』と家人から抗議されるやうになつた。その中に、一羽の鶴が翼をひろげて飛んでゐる圖の描かれた逸作の優品は主人の私が自慢する品である。最近、淺川氏來鮮の機會に氏を中心として同好の人々をあつめて一夕座談會を催した。玩爺なる予は、あの雕磨な技術もまた官能である事を淺川氏から教へられた。淺川氏に予を紹介せられたその堅夫人は土地で最も秀れた朝鮮語家であつた。それきりお目にかゝる機會が殆んどないが、傳聞すると近來健康を害ねられて僞り納言を執られないとの事。瀬城丹青師の爲めに切に健在を祈る。

夜市立つ人ごみの中の行きずりにをんなの髮脂つんと臭へり

『きるむ』がどんな芳香を放つか予は知らぬ。天平の美人そのままの妓生でも、膝すり寄せて酌をさせると、一種玄妙のにほひがする。それを予は一人ぎめに、大蒜の匂ひときめ込んでゐる。間違つてゐたらお詫びまうす。併し乍ら、人々の顔の違ふやうに體臭にも個性がある『川田さん、あなた妙なにほひがしますよ』と、流暢な日本語で妓生が逆襲するかも知れない

海の生物のエロとグロ（下）
水產試驗所技師　牛奥貞夫

雌が雄を背負ふ

魚の雄が雌に寄生してゐる事は實に稀れなことであつて、南米ブラジルあたりの河川に住むナマズの類に見受けられるばかり、海產の魚で發見されたのは深海に棲息するアンコを以て嚆矢とするといふ因緣つきのものである

深海に棲むアンコの身體に瘤がついてゐる事は從來判明してをつたが、一體これが何であるかについて、明確な解答を與へたものはなかつた

先年米國のさる有名な水產動物學者がこれを仔細に研究して見ると、この瘤なるものは實は雄のアンコで、つまり雌の身體すなはち皮膚の中に寄生してゐる事が明かになつた

何の目的で雌の皮膚に雄がくついて離れないのだらうか？　彼等男女の愛の姿を冷たい科學が分析した。その結果これはまた自然造物の神はかゝる深海に住む一尾の魚に迄その愛の恵みを潤澤に垂れ給ふてゐる事が判つた。すなはち深海は非常な暗力と常闇の世界が支配してゐるため、戀の相手を求め合ふ機會が至つて少く、しかも暗に棲む怪魚の鬪鬩き半分の猛襲に彼等は落着いて戀を語つてゐる事が出來ない。そこで雄が雌の身體に寄生したのである。換言すれば戀に强い雌は斷然意を決して相手の雄を背負つたといふことになる。ところが寄生した雄は女房が食物を漁り歩くから榮養も供給され、失業しても何の心配もない。ずるずるべつたり雌の背におんぶして甘る迄だ甲斐性のない亭主だ。從つて肝心の榮養機關は退化してしまひ、只生殖機關だけ異常な發達を遂げ雌に滿足を與へてゐる

その寄生してゐる場所は定つてゐない。全く不定で極端な例になると雌の鼻面にヤニ下つてゐるやうなものがある

さてエロの權化のやうに雌雄のアンコが如何なる方法によつて生殖の行爲をするのか？　萬人の等しく知らんと欲する所であらうが學者も唯未だ之を確めてゐない珍魚怪魚のまに〳〵物凄いグロ味タップリのエロ場面を現出するだらうと想像をたくましうするばかりで今日では遺憾ながら不明であるが右の深海に棲むアンコは學名シラティアスといふ

雄が子を育てる

タツノオトシゴは魚獸いづれ、素人には判別し難いやうだが、これは正しく魚の一種である

形は甚だグロテスクで東京灣では五井、浦安の神合の澪場（味澪の中）をうたせ網で取るとよく引かゝる魚で奇妙な形で一般によく知られてゐるものゝ一つである。

こゝに一つ面白い話は雌が年頃になつて雄が欲しくなつて來ると或る一種の雄を誘惑する手段を講じはじめる。――さしづめ人間ならウインクするか、ヴロースを一寸のぞかせる浮氣男の氣を引くのであるが、――魚だけに實に暴露的で、ホルモンを分泌して雄を誘ふと盛んに雄が雌のところに寄り集まつて我こそ戀の勝利者たらんと努力する。然しこの魚の雌は雄の下腹部にある袋の中に卵を產み込むのであるから、雌も子孫繁榮のため集まつて來た澤山の雄の中で最も袋の發達してゐるのを選ぶ從つていくら強さうな雄が求愛しても、袋が貧弱であれば相手にせぬばかりか追ひ拂つてしまふ

現代の娘が男の容色、財產、學歷にのみ目をくれず眞に實力生活戰線に立つて男々しく生きて行ける賴み効ひのあるバンクロフト流の男を求めると一般である

まづその戀の勝利者となつた雄はその尻尾を雌と互ひにむすび合せ（より合はせる）て生殖行爲を完ふするのであるが、この結果雌は大きな責務を今後持たねばならない。すなはち雌から袋の中に入れられた卵を大事に育て上げて行くために、親としてのあらゆる苦難を甘受せねばならない。從つて子が成育し切つて下腹部の袋から出てくる時には、親はもうすつかり憔悴し切つて了ひ、その哀れな様子を吾人は屢々見受ける事がある

海底に棲む怪魚にしても形、內容こそ變れやつぱり人間界に起る様な事象があちこちに展開されてゐるのだ。（終り）

海の彼方
ショウ翁露國行

【ロンドン發聯合郵信】世界一の皮肉屋で通る英國文壇の奇宿バーナード・ショウ翁が今回露都モスコーを訪問し去る廿九日には赤いロシアを獨りで切つてまはす恐い小父さんのスターリン氏――勞農共產黨中央委員會書記長といふ嚴めしい片書の持主――と二時間半に亘つて會談したといふがその內容はどんなものであつたらうかといふやうな推測が目下ロンドンつ子の間に行はれ皮肉翁のミヤゲ話を期待してゐる連中も尠くない。英國の新聞雜誌記者はショウ翁の出發前その匿住するハートフォードシアに翁を訪れたが元來ショウ翁は新聞記者と會見するのが大嫌ひその癖自分が若い時からジャーナリストでやつてゐるのも皮肉である。併し[illegible]聞記者に洩らした所によるとショウ翁は露國訪問から歸つて第一に果す約束はこの八月中ウエルウエンで開かれる英國勞働黨夏季學校において赤露視察に關する講演を爲すことださうな。そしてショウ翁が『何故ロシアを訪問するやうな氣になつたか』といふ新聞記者らしい質問に對しては翁一流の皮肉な調子でかう答へた。『私はロシアに行つたからつて不思議はないぢやないか。併しナゼ赤い國を訪問するやうな氣分になつたかといふことに就いては自分にもわからないので數月間考へたね。そして未だに解決出來ないんだ。しかしロシアへ行つたらその理由が解るのかも知れない。先づ死ぬ前に勞農ロシアを見て置きたいといふだけのことさ。今まで資本主義國で暮して來た人間が地上にたゞ一つの共產主義國を見て置くのも面白いぢやないか』

溫陽夏期大學雜感（一）
XYZ生

二十三日――神井館の窓際窓々々……は、まだ瞼を閉ちてゐる。それなのに、線の丘をステージにして東の空はほの〴〵と薔薇色に微笑んでゆく

ＮＯの部屋の扉がキーッ。足音。ＮＯの前で止つた。

『君！ねたま〳〵御苦勞でした』

それは本夏期大學總司令官高田課長の聲。

『……』

『一寸でも眠んだかいゝよ』

徹夜したのは田中視學である。仕事は、いよ〳〵明日に迫つた夏期大學の諸般に對するプラクティスプランであつた。

主催、朝鮮教育會から先發して來た木下氏も昨夜三時までの眼をこすりながら浴室によろけこんだ

しかし、頭の明澄な溫泉の感觸は、神精員一同を清新にした。溌剌たる活動體にした。

×

芽山郡教育會本部――

『さあこい』

『がんばれ！』

『西百廿八名とはどうだ』

『溫陽開闢以來の新レコード』

『待遇に宿から。急げ！』

×

高田課長指令

『明日の會員諸君に告ぐ！本道に夏期大學が開催せられたことは、常道としては非常なる光榮である。當道教育の進展の爲めこよなきエポックメーキングを作り得るものと信ずる。從つて二百五十餘名といふ多數諸君の參會に際し、かれ〳〵御辛勞を顧つてゐるので、かうした生活時にはなるべく安督とした生活の中に充分に研究していたゞきたく思ふが、一方地元道として他道の會員諸君を好感的に紹介する意味において教育的國際親和主義を顯現されむことを希望する次第である』

學藝界

◇鈴木栄室氏　五日朝府へ、十日頃歸城

◇劉（八月號）　六日發行

◇城大で珍籍『一切經』刊行　高麗の高宗時代に雕刻されて一切經の木版は慶南陝川郡伽耶山海印寺にのこり秘藏されてゐるが城大法文學部では此中から支那の禪宗諸祖の著作及び朝鮮小學に關係ある四部の禪學叢書を『高麗版禪籍』――『朝鮮禪籍叢書』全卷二十五冊（四千百六十五枚）として百部を限り頒布刊行することになつた。この禪籍は宗代に迎失してしまつたもので現存唯一の珍籍である　頒價八十圓

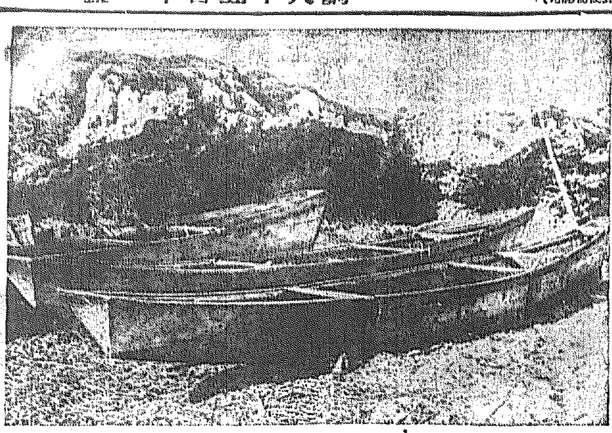

琉球の糸滿人
個人主義の變つた生活
男爵　伊江朝助

伊江家は琉球王尚侯爵家の一門で、のち伊江島の島主となつたが、明治十四年先々代が華族に列せられ同廿三年男爵を授けられ今日に及んで居る。朝助男は現に貴族院（公正會）議員である

×　×

沖繩島に島尻郡糸滿といふ町がある。ここにすむ人達はいはゆる『糸滿民族』と稱し他の琉球民族と全然異つた生活をしてゐる。元來此糸滿民族は性質が非常に勇敢でしかも義理堅いといふ特性を有してゐる。生業としては地位が海岸に面してゐるので、殆んど全部が漁業で生計を立てゝゐるが、漁具といひ漁業法といひ極めて原始的幼稚なものである。漁術としては獨特の『サバニ』と稱する一種異様な刳舟がある。これは最近まで國頭の山の松の樹をくりぬいて造つたものであるが。今は屋久杉などを用ひ、魚の油を船體に塗つて防水装置を施し、この輕快な小舟で一時間六浬もの快速力で九州沿岸はをろか南支那海から南洋諸島ブラジル方面にも出かけ漁をするといふ有樣である

×　×

そしてこの民族が如何に義理堅いかといふに、明治維新前は島津藩の配下に屬してゐたので、鹿兒島人との交渉が頻繁であつたが、或時一糸滿人が鹿兒島の商人から金を借り期限までに返金が出來なければ首をやるといふ堅い約束をした。併し生憎不漁のため期限となつても返金が出來ないので、貸方の鹿兒島商人も斷る事が出來ず約束通り首を貰ふといふことになつた。いかに義理堅くとも首をやれば自分ばかりでなく一家の破滅となる。それで例の糸滿人は『糸滿には昔から『短氣起つたら手を引け、手が出たら氣を引け』といふ諺がいひ傳へられてゐる。これから一心不亂に働いて必ず返濟するから短氣を起さず生命だけは助けて呉れ』と泣きを入れた

×　×

鹿兒島商人も、首を貰つたところで器用の足しになるわけのものではなし、且面白いことをいふものだと更に期限を約して歸國した。歸宅してみると愛妻は見知れぬ男と同衾してゐるではないか。自分の留守中この始末は何事だとばかり逆上し愛妻諸共八つ斬きにしようと大刀を引拔いたがフト糸滿人の『短氣起つたら手を引け』といつた言葉を思ひ出し心を靜めて妻の寢てゐる傍に寄つてみるとこれは又どうしたことか間夫とみたのは自分の母が男裝して妻と同衾してゐたのであつた

×　×

この鹿兒島商人の妻は近隣稀にみる美人なので、常に若者達につけまとはれ危難が絶えず襲つてゐるといふので夫の留守中、母が男裝して男除けとなし、その日も男裝のまゝ踊り疲れて妻と寢てゐたといふ事が判り、互に事無き喜びに浸つたといふ話がある。若しも此の商人が糸滿人の言葉を思ひ出さなかつたならば母と妻とを失ふところであつたので、糸滿人はまさしく命の恩人である。それでその商人が再び沖繩島に渡り命の恩人として禮を述べようと引返したところ、一方糸滿人は一生懸命に働いて漸く金が出來たので、返濟せんと糸滿町を出かけるところへ双方が出逢つたので、商人はその次第を具さに物語り返濟金を押し返して如何にしても受取らない糸滿人はまた返濟するものは斷じて返濟すると爭ひ兩方で引かぬので結局近くの岩山に穴をうがち金を埋めてしまつた。この岩山を白銀山と稱し、義理の神樣として今でも尚糸滿漁民の守護神としてゐるといふ實話が殘つてゐる

×　×

糸滿人は頗る徹底した個人主義で、夫が獲物を積んで沖から歸つて來ると妻が濱邊にこれを迎へその魚を買ひ取り更に賣り歩く、かくの如く一家の經濟は夫婦間でも全然別個のものとなつてゐる。家を建てるとか不動產を營理するとか寶買するとかは總て男の財產となつてゐる。家族の食糧とか子女の教育は全部妻の財政でやるといふ風になつてゐる。故に琉球といへば萬事萬國的で別天地のやうに考へられるが、この糸滿町だけは町內の融和もよく經濟的にも頗る裕福である。（寫眞は琉球の漁船サバニ）

凍えた花（92）
伊藤松雄作　寺島柴明畫

死線（一）

美子は、鏡に向つて、化粧を整らしてゐた。湯上りの、滑らかな肌には、コチイのラシエルが、ほんのりと香つてゐた。

意外に選ばれた芝生、その一隅には、舞踊研究所を建るための基礎工事がはじめられてゐた。併し乍ら、その資金は、未だ、全然調つてゐなかつたのだ。

（いゝわ、シュミットさんに借りちまはう照井は當にならないし）

美子は、波の音を、遠く聽き乍ら、ドレッスに着更へた。

『あら、お出掛でゐらつしやいますか？』

『あゝ――シュミットさんからのお招きでね、ホテルへ』

『あの、これ、如何いたしませうか？』

老婢は、家具屋からの請求書を美子の方へ差出した。

『厭だね、まだ拂つてないのかい？』

顔をしかめ、舌を鳴らして

『照井さん、ちやんとして下さる筈なんだがね』

『では、今夜でも御見えになりましたら』

『でもそりやア判らないから――いつそ東京へ、さうよ、會社の方へ行つて貰つたら如何？橫濱からこゝへ來るのも、東京へゆくのも同じ丁場なんだらうから』

『さやうで御座いましたね』

老婢が立去ると、美子は、ホッとした。

彼女は、眞珠の首飾りを弄り廻し乍ら、（こんなもの買はなけりや、よかつたんだらうけど、どうちみち要る品なんだし、家具の支拂ひ位ゐ、引受けてくれたつて當然ぢやないかしら……）

千圓宛、二度ばかり、照井に小切手を書かせたに過ぎない美子は、いかにも不服らしく呟いた。

（しかも、妾つてものを、完全につないどくつもりなんだもの…）

鼻先で嘲笑ふと、急ぎあしに化粧室を出ていつた。

『あの――お伴は？』

『好いのよ、もう何時？シュミットさん迎へに來て下さるつてのだけど、遅いわね』

玄關のホールに腰かけて、美子は、時計を見あげた。

と、自動車の爆音が、門前で、ピタリと止つた。

『あ、ゐらつしやいましたよ』

『さうね、ぢやア、留守を氣をつけてね』

美子が、ポーチへの扉を押すと途端に、セカ〳〵と、石階を上つて來たのは、待つてゐたシュミットではなく、照井だつた。

『まア、あなたな？』

美子は、がつかりしたやうに呟いた。

『出掛けるのかね？』

照井は、探るやうな眼射しを投げた。

『いゝえ、一寸、お迎ひに戻りますわ、待つてらつしやいね』

『うん――そりやア、しかし、どこに誰に招かれたんだね？』

『シュミットさんよ』

『え？』

照井は、まざ〳〵と、不快さうな顔をした。

『シュミットさんに招かれちやいけないつて、御都合があるんですの？』

『――』

照井は、暫時默りかへつてゐたが、

『別に――併し、斷られないかね、僕が、屢々、かうしてやつて來たといふのに』

『そんな失禮なことつて――すぐ歸つて來ますわ、ね、いいでせう？』

美子は、門前で、車を廻してゐた運轉手へ聲をかけた。

『待つて頂戴、妾が乘るから』

運轉手は帽子をとつた。と、照井は、

『どこだい！行先は？』

『海濱ホテルよ！』

『おやア、その車直ぐ歸してよこしておくれ、僕も飯を喰ひに出かけるかもしれない』

美子は鼻をフンと鳴らした。

（妾を追つかけ廻す氣でゐる――勝手になさいましだ）

クッションへ、深々と腰をうづめた。

圍碁新局（八）
先　河合菊次（三段）
坂口常治郎（初段）

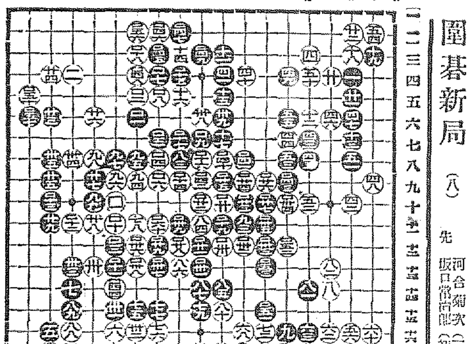

[illegible]ち八　[illegible]を三　[illegible]ぬ三　[illegible]と十三　[illegible]そ六
[illegible]ぬ九　[illegible]を二　[illegible]そ五　[illegible]そ十九　[illegible]い十八
[illegible]へ九　[illegible]ろ二　[illegible]と十五　[illegible]つ十八　[illegible]ろ十九
[illegible]か十四　[illegible]わ四　[illegible]へ十二　[illegible]わ[illegible]　[illegible]を十一

讀者らん

▲全州驛の列車發着時間表中の『上り』『下り』の字は反對ぢやなくつて？　郡へ行く汽車が『上り』でないの？　全州から先の方（裡里の反對へ）へ行つても郡へ近づくことは近づいても郡へは行けないのでなくつて（田舍娘）▲電話局の取締さん老孃の悲哀を感じてかいやに若い事務員の服裝や化粧、又は情事に就いて兎角干涉することはよし給へ。家庭にはその爲に離緣があるのだ。男性嫌惡性にかゝつた老孃には世の中の酸いも甘いも分るまい。風紀とか仰言るが身分不相應は家庭では許しませんよ（一父兄）▲五日郵子殿機構經濟に最もふさはしい書籍を照會いたしませう古市町勤儉實踐會社發行『生活の合理化』といふ本です定價は五錢でした、僕も一冊もつてをりますがなか〳〵よい本です（鈴木生）▲昭和六年六月號月刊日本お持ちの方がありましたら御譲り下さいませんかお願ひいたします（電本三五二七番）▲或る調査を依頼したいのですが京城で信用ある興信所の住所をお敎へ下さいませんか（鳥致院是非生）▲世界探檢旅行家として有名な竹下康國氏の御住所ごぞんじの御方は御敎へ下さいませ（全北知りたき者）▲大阪に在住の姓名學の谷川曉山先生の御住所御存知の方ございませんか（大田生）▲オモニお悦び下さいませ、六年間私方になりましたもの、四十二才寿齡寶寶員料理寶寶電話等一通り便じます給十圓位にて（電本二二四九番）▲四日午後三時半頃丁子屋一階において現金入り女持小型財布拾得致しましたので一階菓子部に届け置きましたから御心當りの方は菓子部の方にお尋ね下さい（上往十里大島）▲四日夕刻迄丁子屋果物部から大へ揃選寳商店の包紙に包んだ朝鮮反物三種類御忘れ物の御心當りの朝鮮御婦人樣は當店果物部へ御申し越し下さい（丁子屋果物部）

演藝案內

喜樂館　日活
超特別大興行　京城藝妓總出演　七日より三日間晝夜二回

中央館　マキノ
赤垣源藏　全八卷
悲歌　エレジイ　全九卷
大帝キネ
新興映畫　さらば青春　全六卷

大正館
春の秘密　若水照子　松井潤子　主演
喧嘩商賣

京龍館
松葉かんざし　九卷
大仇ヶ原の淚陣
海國の母
お山の大將三幅對

ブロードウエイ　十卷

東亞俱樂部
京城常盤津舞踊
神田伯龍師の講演
因果捕物帖
裴龜子舞踊
彼等は行く

仁川出帆豫定
鮮航同盟會　仁川支部

阿波共同汽船出帆
芝罘、威海衛、大連行　利通號
大連、天津行　北同丸　長山丸
代理店　野口商會　仁川海岸町四　電話二四・一二七

仁川出帆　朝鮮郵船　近海郵船　大連汽船　日本郵船出帆　釜山出帆　木浦出帆　元山出帆　定期出帆　朝鮮郵船　博多航路

東京行　大阪行　濟州島行　長崎、三角行　大連行　上海行　北鮮行　[illegible]